南華日報

SOUTH CHINA DAILY NEWS
49-51 Hollywood Road, Hong Kong
Cable Address "SWENONIS" or 5478
Radio Address "SWENONIS" or 9850
TEL. Editorial Dept. 28284 Business Dept. 25612 P. O. Box 309

第一九八七號

本日出紙二大張每份零售港銀二仙

督印人鄒條滙

館址 香港荷里活道四十九至五十一號
電話 編輯部二八二八四 營業部弍五六一二
電報掛號 有線電五四七八 無線電九八五零
郵局信箱 三六九號
定報價目(均港幣計)
本港 每月五毫 全年五元五毫
中國內地 每月壹元叁毫 全年壹拾弍元
外國各埠 每月壹元七毫 全年壹拾九元
(郵費在內)(報費先惠)
廣告價目表可向索

香港荷里活道四十九號中國國書印務公司承印
香港政府特准掛號認為新聞紙類第一三六五

百代洋服：

新舞台，舊老倌，套套新欵，件件喝彩，價格極通融，手工要上好，

地址：即永安公司對面 電話：三三七八九號

★小兒快活汁★

欲令兒童肥壯。別無他法。祇要每日服『小兒快活汁』一二茶匙。自能轉弱為强。日加雄健。

兒科各病 藥到回春 味甜悅口 多服無險

公司藥店均有代售 嘉齡大藥房出品

大號每瓶三毫 細號每瓶毫半

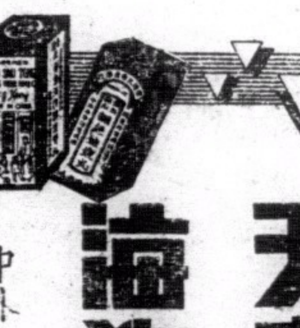

香港第一家

天壽堂姑嫂丸

治婦女經病赤白不育

海狗鞭健腎丸

治男子腎虛腰痛第一

總行香港德輔道中 分行廣州市十八甫

中外各埠均有代理

統辦環球唱機 各嘜名伶最新唱片

嗚謝

先施人壽保險公司賠償快捷

先夫黎新，前在先施人壽保險公司投保壽險，港幣壹千元，當時身體異常健壯，旋染肺癆，不幸於本月十一日棄世，該公司據報，派員查明屬實，即於本月十六日將保欵如數賠償，氏得領賠欵，贍養有資，不至陷於窘迫，可知人壽保險，確能利益人羣，更蒙該公司賠償快捷，尤為難得，(先後五日，即行賠妥)，感激之餘，特登報鳴謝，並以告世之投保壽險者，知所趨向焉。

該公司總行，在香港德付道中一四四號，電話二二五零七九。

民國廿四年十一月十六日 未亡人黎覃氏泣啓

肺腎專家

關履之專醫

咳症 血症 腎病

外感咳 百日咳 牽瘧咳 肺痿咳 咳吐血 痰中帶血 大小便血 產後蓄血 腎虧夢漏 腰痛失眠 氣喘盜汗 尿後反濁

內傷咳 房癆咳 肺癆咳 肺癰咳 嘔血咯血 耳目鼻血 胎前漏血 諸般痰血 頭暈眼花 神經衰弱 夜尿糖尿 五淋白濁

凡患肺腎各症諸般咳症血症均從根本治療保無復發 醫務所中環何東行二樓

香港報界公社啟事

啓者本社是月份輪值南强報主任各界送登稿件請逕交中環書舘街本社爲荷

中華民國廿五年三月一日

太古船澳職工聯謝崔亦良先生醫肺癆咳血的確妙手

肺癆咳血

國醫崔亦良先生乃廣州著名醫國泰之孫崔靄彰授男經廣州市政府考取最優等醫生歷充各大善院醫席其祖傳四代尤以醫治肺癆內傷久咳吐血爲專長妙手崔君來港濟世歷經十載活人無算而我太古船澳工友被其治愈者尤不可勝數弟[illegible]船澳工友受職因操作過勞致染肺癆之[illegible]經治理無效後蒙崔君旬日治愈[illegible]等服用特聯名登報鳴謝

先生醫寓香港大道中二百五十六號二樓(即中央戲院右鄰) 電話三二三五四八

前此告白贈醫免費

太古船澳車房工友張貫英勻禮會琦啟

立愈毒症

阮覺靈毒科名家

新流久流……限即日止流
陰陽毒瘡……限兩天消腫
鼻爛聲嘶……限生回原狀
瘋毒血癬……限十天斷根

用祖傳妙藥科學新法立愈傳染毒症俗云七仔蠱或由毒症傳變如骨痛瘋瘡瘰癧蠱脹一切雜症百治百愈患者快來

(醫務所)大道中一七六號 何東行三樓

(剪此白告免收診金)

漢醫

伍中健精醫

小兒婦科

▲半身不遂
▲久年痢疾
▲新舊咳嗽

時間 下午三時在醫務所
診費 門診三元貧者減半 出診由十元至廿元

醫務所乍畏街壹百弍拾柒號叁樓

經理上海九五藥房 補身不老丸 各處藥房有售

香港聯泰燕梳有限公司廣告

本公司開設二十餘年之久實備資本銀壹百五十萬圓經在香港政府註冊專營各埠水火保險業務交易通融賠償敏捷久為各界信仰如蒙 賜顧請到德輔道中弍百七十二號本公司面商各處商埠請向分局代理接洽爲荷

(電話弍壹壹叁壹)

THE LUN TAI MUTUAL FIRE & MARINE INSURANCE Co. Ltd.
No. 272, Des Voeux Road Central.

聯泰燕梳有限公司總司理譚煥堂謹啟

灣仔兒童福音

黃實庵先生醫寓大道中三百號內。先生擅精小兒急慢驚風咳嗽傷風瘰症白喉等症。每年在中上環救治兒童何止千百。僉等子女皆蒙再造之恩。今順灣仔人士之請求。特設分館於莊士敦道三十一號二樓。誠灣仔兒童之福音也。謹此介紹。

時間 上午六時至八時半及下午三時至五時在灣仔分館候診 其餘時間及晚上在大道中本館候診

灣仔陳鳳岐劉達生劉鶴洲黃碧珊仝啓

立判肺癆 (生死脈)

省城長指甲崔醫彰之長男經台山縣政府及廣州市衛生局考取全科最優等醫生

老手崔履佳 祖傳四代獨步秘法專醫咳血痰喘肺癆分生死脈最驗咳嗽鐵定廿四小時包止限日全愈立單担保永無復發惟自問無把握者太多危之死症則直斷推不受理以維持四代醫咳常勝軍之聲譽全日候診▲崔履佳桂芳夫婦醫生精醫肺病咳症癆科內科

診症時間上午七時至十二時在中環大道中八十三號二樓分館下午十二時至晚八時開旺角上海街五三八號二樓老館

(▲剪此告白贈醫免費)

療養園

大道中一四六號二樓

▲梁益壽 精醫瘋毒痔漏 眼科百零八症
▲梁國權 精醫眼耳鼻喉 統理頭部痛病
▲梁國華 精鑲金銀磁牙 推理口腔疾病
▲譚美琼 精醫婦女暗病 小兒急慢驚風

▲醫學：根據五千年來先師哲理⊙
▲方法：採用二十世紀科學新法⊙
▲診術：分中西 ▲存心：解除痛苦
▲治療：靈電手術 ▲使命：驅逐病魔
▲携此告白 診驗免費 贈藥三天 保証必效
▲見症贈送「特效通經水」分文不受 患者快來

RONSON WATCHES

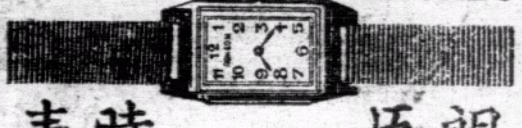

朗臣時表

本行新到大帮時欵男女庄RONSON朗臣15石馬表式式俱備如蒙賜顧無論價值高低皆送

名貴贈品

以酬諸君光顧之雅意

總經理省港利安鐘表行

皇后大道中一百卅四號 自動電話弍一六六一號

美華行 戒煙

富强藥精

猛將軍大破芙蓉陣。隱君子脫離罌粟囚。 人傑題

(强種丸) 治腎虛腰痛及男子失歡作事不能第一

(調經育子丸) 治婦女經期暗病及不育等症

香港壽星堂代理

新報

不●日●出●版●

疾病注意 醫學請看

聯の廖卓生醫葯局速愈腸食跌打之神術

曾有患胃病三年轉變腸食食後不吐不快骨瘦如柴屢醫罔效後至賴少軒君荐往廖卓生醫治僅及旬日告痊至今七年未見復發並患跌打症十四年長老積疹痛百藥不愈後得曾有兄介紹卓生醫局外施內服不及旬日痊痛全失至今六年亦未見復發是知有過人之神術特為聯頌以表謝忱

廖卓生醫藥局寓大道中一百五十八號二樓擅醫肺癆毒病男婦兒內外全科重要疾病並教醫學詳載章程

九龍馬頭圍曾有 長沙灣劉發興恭頌

大道中五三號

其樂眼鏡公司

⊙各欵眼鏡 價廉物美⊙

請省港澳製造出品廠商注意

現有外埠鉅商來函，欲向省港澳各製造廠訂購大帮貨品，如笠衫，恤衫，皮鞋，布鞋，膠鞋，毛巾，餅乾，糖果，化粧品，手袋，紙花，電筒，雷芯，烟仔，草帽，毡帽，小童玩具，綿布，紗布，骨鈕，火柴，梘，等等，有意鬻貨者，請將價目及該貨品列明，(價目幸勿提高，以最低為宜)，函寄香港德輔道中二百三十六號二樓廣生隆電話二四四四

永安銀行

資本 組定港幣五百萬元 中洋五百萬元

業務 來往存欵活期儲蓄各種定期存欵中外各埠滙兌 按揭押匯保管信托受兌各種保固保管箱租 宜手續簡便辦理妥善加蒙光顧無任歡迎

行址 德輔道中二十六號

電話 三壹一弍一 三二一弍二

總司理郭泉 司理郭[illegible]

VULCAN

全球著名 窩路堅

準確 摩登 耐用 經濟

「窩路堅」最可靠之伴侶

乃世界最準確最摩登化者人人應備此貴重之時計因其可告準確之時刻永無失時誤事等弊足為吾人可靠之伴侶也

裕大有限公司總經理

分銷處香港德輔道中 電話弍六五四四 瑞美鐘表行

廣州市十八甫 瑞華鐘表行

各鐘表店均有代售

印度老哥霖摩顚眼科醫家

敬告 患眼者注意

近來醫眼同業到港者太多巧立名目影射本醫生創立多年向來並無分枝別處誠恐患者不察致受魚目混珠茲鄭重聲明敬告患者請認明老哥霖醫生免受所愚為幸

印度老哥霖醫顚啓

寓香港西營盤電車路鹹魚欄一五九號(即雲香茶樓對面)

婦女免費補習英文機會

茲有英文女教員在英國畢業通漢文言語發明最新教授英文法現設「特別補習班」每星期授課三次「以四人一班計」為利便工商學界僅收四元堂費學費免收私人教授面議有志補習者請從速報名免失良機

報名處 油蔴地佐頓道六號二樓廖女士或 永安銀行 李光先生

香港 延壽堂

孩寶丹 小兒急驚風 痰最效

鳳凰調經丸 乃女界聖藥

老婦服之提神補氣腰脊不痛
中年服之經血調順暗病不生
處女服之資助發育精神活潑

三鞭健腎丸

專治男子腎虧体弱氣衰等症

刺汪案續有驚人消息

張玉華在京警廳之供詞

『主謀三人並曾在滬結夥行刺宋子文 又曾謀刺國聯來華調查團團員未遂』

(三月廿九日南京電)汪前院長被刺案之同謀犯張玉華、賀坡光、曾供稱本案主使人爲陳銘樞、李濟琛・並續悉張賀幷會供稱、受陳李之命、計劃實行者爲王亞樵 余立奎、華克之等、彼等□□□設立暗殺總機關、並曾在滬北站暗殺前財長宋子文、當場擊斃宋之秘書及衛士一人、又曾謀刺國聯來華之調查團員未遂、余立奎曾親自到場指揮、又王亞樵之黨徒極多、其最重要之幹部如周世平、胡大海、張志韓等、匿居□□總機關內、爲王策劃暗殺事宜、對刺汪案彼等出力甚多、等語、我政府根據上項線索、即照會港政府下令緝捕、並派員前往按址協緝、已將余胡周張四名捕獲、□□□□□搜出彼等平日策劃暗殺事件之証據甚多、現均押於港政府、最近亦可引渡歸案究辦、聞蘇高五分院對四犯將另案訊辦、一俟引渡到案、即依法偵查、並提起公訴、茲將張玉華去年十一月十八日在京警廳之供詞、摘要如次、承訊員沈思約、筆錄員閻東末、張供稱、此次謀殺汪、主謀有王亞樵、余立奎、華克之三人、余化名李自安、曾結夥行刺宋子文于滬北站、斃宋之秘書及隨從衛士一人、當時余曾到場指揮、幷曾謀刺國聯來華調查團團員未遂、華化名胡雲卿、即晨光社社長、此次刺汪之在京一切計劃、及行動、實由華同王余主使、行刺企圖約在一二八前後、在滬余立奎家中謀劃、參加者有王、余、孫鳳鳴、許志遠、華、及王之妻舅與我、主張最激烈者爲王、余、華三人、廿三年十一月五中全會、我與賀、孫受王、余、華之命、至中央黨部、想乘機殺蔣委員長、孫携手槍、當日蔣因牙痛、會未終即出會場、上汽車時、我等在車旁與蔣近在咫尺、但當時我等尚無決心、故未下手、因謀刺未成、王余都不滿意、派華來京質問、今春(即廿四年春)我與孫及郭惠忠□□□□與王余曾晤、仍回京、決于六中全會行刺、集體前一週、華親偕孫來京、行刺目的仍在蔣汪、因蔣未在場、故祇刺汪、如蔣在場、則不能倖免、王在滬之幹部爲蔡蹈銖、許志遠、華克之、由滬□□住者、有張獻庭、胡大海、周世平、張志韓等、平日專門策劃暗殺事件、對刺汪案、尤爲賣力云云、此項筆錄當庭朗誦、經受訊人承諾無異、始命簽名、捺印、退庭、

津市屬各局 下月遷新址

(三月廿九日天津電)津市屬各局、奉市府令、將於下月陸續遷入造幣廠內辦公、以資增進行政效率

王寵惠 數日可出院

(三月廿九日上海電)王寵惠病體漸痊愈、約休養二三日即可出院、離滬晉京、訪晤蔣院長及中樞各要人、金問泗廿八日晚、周詒春廿九日晨、後赴先院訪問、

京儲蓄支會 定四一開業

(三月廿九日南京電)中央儲蓄會京支會、定四月一日開業、聘文叔英爲經理、

外商洋行在保定大名 招募華工二萬餘名

古北口太和店已設招工辦事處

(三月廿九日北平電)某方消息、日前文發洋行在古北口太和店內、設立招工辦事處、派員赴保定大名等處、擬招募工二萬餘名、聞其目的、係担任開礦及築路等工作、近日平沽道上、赴古工絡繹不絕、

秦德純談 宋哲元赴魯說不確

宋昨已由平抵天津

(三月廿九日天津電)宋哲元廿九日晚六時半、由平專車抵津、蕭振瀛、陳覺生、等赴站歡迎、宋下車後、即赴英租界私邸、接見蕭陳等、定卅一日晚歡宴多田永見、同時爲松室孝良洗塵、宋預定在津耽擱三五日、即行返平、

(三月廿九日北平電)宋哲元偕張允榮等、廿九日下午四時、乘專車赴津、秦德純等到站歡送、據秦談、宋赴津係省親、幷料理私事、留一週即返平、

外傳宋將赴魯說不確、(三月廿九日北平電)秦德純廿九日午語記者、㈠冀察外交復趨緊張說、已成過去、蓋日方對我方一切措置、均已諒解也、㈡鹿鍾麟此來係辦理私事、未負任何使命、余在津晤及亦係私人酬酢、㈢宋委員長定廿九日下午赴津、余是否偕往、尚未定、㈣宋廿八日接見今井時、表示冀察防務鞏固、請方不必多慮、等語、

封後巡視錄 (四)

邛雅天榮

朱徐內部空虛

朱徐殘匪、自雅河一帶迭受重創、業已潰不成軍、竄川時之各軍團、亦第縮編、流入道孚、其殘餘匪徒爲數不及萬人、現徘徊失措、陷于進退維谷絕境中、據我軍探息、其內部梗概約如下述、

擾川匪首

匪部竄川之初、其內部組織及匪首、共有偽西北革命軍事委員會主席張國燾、偽西北軍區總司令朱德、偽副總司令徐向前、偽總政委陳昌浩、偽參謀長倪志亮、偽第四軍軍長王宏坤、偽副軍長劉世讓、偽政委王建安、偽第五軍軍長董振堂、偽第九軍軍長許世友、偽政委陸海秋、偽第卅軍軍長陳世方、偽副軍長熊浩發、偽政委李先念、偽第卅一軍軍長余天榮、偽政委曾傳六、偽卅二軍軍長羅炳輝、偽政委何長工、偽第卅三軍軍長王維洲、偽政委陶光理、但各匪軍徒有番號、以虛張聲勢、其實人數相差甚遠、在經天蘆諸役以前、據調查、匪所有實力約萬餘人、

潰不成軍

偽第四軍及偽第卅軍爲匪之基幹、自徐匪竄川數年來、從未受挫、此次其偽第四軍歷經我中央勦匪第二路軍于觀音舖、經仙峯新場老君廟飛仙關諸役痛擊後、損失約五個團、其偽第十一師長陳封遠、即于新場之役陣亡、偽第四軍始陽天全之役、被二路軍痛擊後、損失約三個團、偽卅二軍爲匪之最活動部隊、前在小河壩、幅板凳之役、被二路軍痛擊後、其損失約三分之二、偽第三師師長楊梅生、即于此役陣亡、偽第五軍經我軍于毛牛之役痛擊後、其損失約三分之二、綜計匪部各軍此次在川西諸役遭痛擊後、現竄道孚之匪殘餘者爲數已不及萬人、

陷於絕地

匪現陷於絕地、其原因約有三端、㈠前次匪竄松潘一帶之草地時、凍死餓死及被番人殺死、總計在一萬五千人、匪前每軍三師、由草地竄歸後、每軍卽縮爲兩師、匪受此教訓後、絕不敢再向北竄、(按草地云者、其地一望皆草、有如沙漠、而其地皆污泥、不能立足、動卽陷入、番人行草地較有經驗、且另有一種馬、專爲走草地用者、匪至草地、則一籌莫展、)㈡康定以西、其地皆山、給養極困難、而番人亦絕不肯售賣食物、匪既無法覓食、蓋草地及康西番人、無糧食多吃青果、間佐以牛肉、番人好殺、且甚恨匪、呼匪爲「大靈」意卽大土匪、又番人買賣皆用銀幣、匪根本無銀幣、故購食甚難、此亦一因、㈢匪目前處境、祇有南竄一路、但二路軍李抱冰部堅守康、匪屢欲衝出、均受重創、不得逞其計謀、緣此三端、匪卒不得不竄向道孚而徘徊失據、

俘虜大批匪官

雅安各役、偽四軍及卅二軍全被二路軍消滅盡淨、俘虜匪卒在三千名以上、多係被迫入夥、經薛總指揮一一詢明、分別給資遣散、其中俘虜匪官十八名、以情形較爲不同、當卽解赴行營轉候辦理、其姓名職務誌錄如後、宋兆春係偽紅四軍卅一團二營營長、徐長友、係偽紅四軍卅五團二營營長、吳錫乾、係偽紅四軍三四團機槍連長、袁昌明係偽卅一團二營二連連長、楊浩然係偽卅六團九連排長、何玉正、係偽二六三團二連管理排長、杜孟懷、係偽卅一團二連排長、徐新友、係偽紅四軍機槍連排長、余朝慶、係偽紅四軍排長、胡大得、係偽紅四軍卅五團排長、張德保、係偽紅四軍卅五團排長、付福山、係偽二六八團九連排長、李萬明、係偽紅四軍排長、嚴鄭明係偽紅四軍卅五團書記、郭永山、係偽紅四軍書記、陳榮華、係偽卅五團秘書、楊德友、係偽卅五團政治處主任、胡仁義係偽卅五團經理處書記、共十八名、(未完)

冀保安區

已劃定十區

各區保衛團決改組

(三月廿九日保定電)冀保安區巳劃定宛平、通州、灤榆、薊、清苑、正定、冀州、邢台、邯鄲、滄州、等十區、區司令內定一區修澤先、四區孫麗齊、五區高樹勛、六區張鳳周、九區馬式彬、十區劉鳳綸等六人、保安部令派設長陳明韶等四人、協同一五六十各區保安司令、赴各該區實行改組保衛團、

津造幣廠 改修械廠

(三月廿九日天津電)津造幣廠開工無望、冀察綏靖公署將接收內部一切機件、改組爲修械廠、

馬鴻逵抵京

約一週卽返

過徐 (三月廿九日徐州電)寧夏主席馬鴻逵、廿九日晨偕太夫人及其新夫人到徐、午乘滬平車晉京、馬談、三年未南來、特向中央報告寧省政、地方狀況、孫殿英戰役後、元氣未復、所幸年境尚好、民間安定、全省無匪跡、財政亦足維持、以兵工築路、已完成寧廿寧陝寧綏三省公路、

抵京 (三月廿九日南京電)寧夏省主席馬鴻逵、廿九晚八時餘、由西安抵京、赴站歡迎者、有王曾善、敏珠親王、金樹仁、周士觀、等卅餘人、隨馬來京者、有白建民、及馬之夫人衛隊等、據馬向中央社記者談稱、本人離京已達三載、甯省政軍情況、早欲來京向中央報告、因事未果、此次趁赴西安之便、特轉道來京一行、將謁蔣院長等、面呈一切、並請示方針、最近甯省地方、尚稱安謐、各項建設、亦積極進行、惟限於經費、未能達最大之成效、磴口糾紛、現已解決、本人在京約有二週左右、卽逐返甯夏云、

(三月廿九日南京電)前奉命赴甯夏調解磴口劃界糾紛之蒙藏委員唐柯三、現因糾紛已告解決、於廿九晨由平返京、卽向黃慕松報告經過云、

美遊歷團 首批抵秦島

(三月廿九日北平電)美世界遊歷團、首批男女團員百餘名、卅日抵秦皇島、北甯路局特備專車廿九開秦島迎候、聞該團抵平後、遊覽四日、四月三日仍回秦島返滬、二批二百卅餘人、定四月六日來平、三批百餘人、則定十二日到平、

黃立貴匪衆 散竄福屏邊界

(三月廿九日福州電)黃立貴股匪、經我各路追勦隊伍嚴密兜擊後、分散福安屏南邊界、偽獨立營代營長游萬處、攜械向我軍投誠、據供、閩東偽特委共有四縱隊一獨立營、人槍不齊、現匪大部竄過浙境泰貴平陽、一部份匪竄壽寧政和交界、

三省防汛會

昨在汴舉行

水利會擬提修永定河大堤

(三月廿九日李升屯電)孔祥榕以奉部會令、廿九日在汴黃利會召開三省防汛會議、廿八日午後三時、偕鄭肇經張含英赴汴、

(三月廿九日南京電)冀境永定河大堤、年來因省庫支絀、久未與修、致堤身薄矮、每屆汛期、易釀氾濫之禍、華北水利會、頃呈准經委會撥款趕速修築、于汛前完成、廿九日已派員出發測量、

苗培成抵蕪

勘察黃絲灘

(三月廿九日蕪湖電)苗培成巡視江堤及各縣黨務、于廿九日晨抵蕪、當晚返此往黃絲灘勘察、定卅日續往當塗和縣兩縣視察、再折返上游、巡視沿江各縣、

賈德幹抵京

定五日歸國

(三月廿九日南京電)英大使賈德幹、廿九日晚七時由平到京、駐英公使館館員、均到浦站迎接、賈使下車後、卽渡江入城、赴使館休息、卅日下午十一時觀謁林主席辭行、一晚張外長在部設宴餞行、中英文化協會定一日晚歡宴、賈使一日晚乘夜車赴滬、定五日乘輪歸國、外部次官、

林知淵昨赴京

(三月廿九日福州電)省委林知淵因公、廿九日赴滬轉京、約兩週可返、

孫科談

南下說不確

國民大會兩法下月底可通過 強制執行法五月初可提討論

(三月廿九日上海電)孫科廿九日晨對記者談、昨訪王亮疇先生、未作何具體商談、本人特南下說、實屬無稽、精誠團結、已告實現、幷無問題、國民大會組織法及代表選舉法、正由立法院特設之廿四人委員會研討中、四月底可確通過、俟兩法公佈後、卽從事籌備、大會得如期召開、憲法草案與強制執行法、正在草擬、五月初可望提出中央常會討論、

中央及各地

昨日紀念革命先烈

革命成功均先烈之苦做得來

(三月廿九日南京電)中央廿九日晨九時、舉行革命先●紀念、出席蔣副主席、及中委林森、吳敬恒、于右任、戴傳賢、經亨頤、李烈鈞、何應欽、朱家驊、馬超俊、葉楚傖、蔣作賓、邵元冲、程潛、王伯華、鄭家彥、李宗黃、王祺、蕭忠貞、錢大鈞、陳紹寬、谷正綱、谷正鼎、谷正倫、蕭錚、曾擴情、梅公任、狄膺、王子壯等、及全體工作人員、共約七百餘人、九時正、奏樂開會、由于右任主席、領導行禮如儀、並向先烈靈位獻花圈、旋由于氏卽席報告、略謂、黃花岡烈士起義之精神、吾人今日應秉承諸先烈遺志、繼續奮鬥、以挽救國家危難、至九時四十分詞畢、卽奏樂禮成散會、

(三月廿九日南京電)于右任廿九日在中央革命先●紀念會報告原詞大意、中央三屆一百次常會、特將第一次廣州之役起、至武昌起義止之十次革命中所犧牲諸先烈、均併于黃花崗烈士三月廿九日殉國日、爲革命先烈總紀念日、本黨當以黃花崗之役之方法組織與紀念、見大進步、此均係歷次犧牲奮鬥而成、故本黨及政府之奠定基石、皆無數先●血所煊染、骨所結構、吾人應努力保存光大之、先●歷次起義事實、各位均深知、不必再述、惟先●精神及其影响、有亟足稱述、一、影响已及于世界、對中國革命有所取法、二、此爲本黨精銳幹部集闡、行動及偉大犧牲、使天下人均信本黨同志、爲民族犧牲、爲國家奮鬥、綜上觀察、可知革命成功、實諸先●以「苦做」精神、任艱苦中得來、任絕望中表現新道路、吾等應秉此遺志、繼續奮鬥、以完成救國救民使命、

南京 (三月廿九日南京電)京市府廿九日晨八時、舉行革命先●紀念會、馬超俊主席、並卽席報告紀念意義、

上海 (三月廿九日上海電)市黨部廿九日晨舉行黃花崗先●殉國紀念大會、到各界代表五百餘人、全市下半旗、停止娛樂致哀、

蕪湖 (三月廿九日蕪湖電)蕪各界廿九日晨舉行先●紀念會、到百餘人、由繆紹吾主席、並報告、全市下半旗誌哀、

開封 (三月廿九日開封電)豫黃花崗先●紀念會、廿九日晨在省黨部舉行、出席者各方機關學校代表等數百人、主席劉峙、報告、商震、陳訪先、相繼演講、

福州 (三月廿九日福州電)廿九日革命先●紀念、全市下半旗、省黨部九時、在七十二●士祠、召集各界舉行紀念會、由陳儀主席報告、

安慶 (三月廿九日安慶電)皖垣各界廿九日晨在省黨部舉行革命先●紀念會、到劉貽燕、楊綿仲及各界代表千餘人、由吳遁明主席、楊廉報告、楊廉、張辛南、楊賢達演說、

漢口 (三月廿九日漢口電)武漢廿九日下半旗、並停止娛樂宴會一天、晨、鄂省、漢市、平漢、粵漢、警旅、保安、六黨部聯合召集各界●代表在省黨部舉行革命先●紀念會、敦請中委居正演講、如儀、開會後、由居主席領導行禮、並報告黃花崗七十二●士殉國經過、及今後吾人應有之努力、迄午始散、

南昌 (三月廿九日南昌電)廿九日晨、南昌各界舉行革命先●紀念會、到數百人、熊在潤主席、並作報告、省府同時開紀念會、由王次甫主席、是日各機關放假、全市懸半旗誌哀、

孫唁林家屬

(以●代殞)

(三月廿九日南京電)孫科廿八日電唁林義順家屬、略謂、驚聞義順先生仙遊、至深愴悼、回憶先生勤勞革命、早著勳●、好施樂善、僑胞託命、方冀老成健在、式於國、豈期耆舊凋零、又弱一個、臨風追悼、悲唁同深、尚望節哀、以當大事、

潘王酬酢忙

(三月廿九日南京電)新疆敏珠親王及金樹仁、於廿九日晨先後訪潘王等晤談、十一時潘王偕格林沁等三代表拜謁于右任、林談一小時辭出、潘王等定卅日晨九時謁陵、十一時拜謁戴傳賢、午歡宴、

海斯來講學

下月六日抵滬

(三月廿九日南京電)美作物育種專家海斯博士、應全國稻麥改進所聘來華講學、定四月六日抵滬、到華後、先參觀京各農業研究機關、將再赴華北視察各稻麥合作場、然後返京講學、又中央農業實驗所本年第五次改良農作物冬季討論會、亦將請海氏主講、

孔祥熙訓行政學員

應極力廢除三劣政

苛繁政令－土劣剝削－苛雜捐稅

(三月廿九日南京電)孔祥熙廿八日對縣市行政講習所行政學員訓話、語頗精警、孔氏以荀子論政、所謂屏四患、崇五敎、勗勉各員、尤盼目前極力廢除下列三點、㈠苛繁之政令、㈡土劣之剝削、㈢苛雜之捐稅、最後並列舉敎育保衛建設財政各方面、以應當前之國難、盼各員努力完成、孔氏訓話時、聽者頗異常興奮、

不再干涉徵航空捐

滬租界當局函覆航協會

(三月廿九日上海電)滬兩租界當局、前干涉租界內旅館酒菜館徵收航空救國捐、經航協會去函交涉後、兩租界當局均已函復、表示不再干涉、

中監會新屋昨奠基

林主席主禮并報告籌建經過

(三月廿九日南京電)中監會建築新屋、于廿九日上午十一時、在明故宮建築基地、舉行奠基典禮、到中監會常委林森、吳敬恒、及中委馮玉祥、蔣作賓、李烈鈞、王子壯、姚大海、干秉鈞、戴傳賢、張默君、經亨頤、邵元冲、何應欽、陳紹寬、葉楚傖、洪陸東、馬超俊、朱家驊、狄膺、及中央黨部各部會代表徐忍茹、秘書處彭革陳等、暨中監會全體工作人員劉應元、伍士焜等、共約二百餘人、十一時正、由林常委主席、奏樂行禮、由林主持奠基禮、以洋灰鐵兜、將中監會全體委員名單手冊之銅盒、置于基石上、旋將奠石掩土、用洋灰封好、由吳敬恒書二十五年三月廿九日中監會新屋奠基紀念數字、奠基畢、由林主席報告籌備經過、次由馮玉祥代表中執會致詞、至十一時許卽攝影禮成散會、

勘測成渝路

日內可開始

(三月廿九日重慶電)成渝鐵路勘測工程人員洪嘉貽等七人、廿九日到渝、日內卽分頭出發工作、

贛皖紅茶運銷會 設英分銷處

(三月廿九日南京電)贛皖紅茶運銷會、將在滬設總運銷處、所有兩省祁紅寧紅、歸該處統銷、并籌設分銷處於倫敦等地、該會運用銀行貸款、擬於本年出產祁紅六萬箱、寧紅二萬箱、

四堪布抵平

商接收雍和宮

(三月廿九日北平電)西藏四堪布阿旺意喜、賈格貢柏、登巴達札、勒甲錯、廿九日夜十一時許、由貢噶仲尼陪同抵平、定三十日向平喇嘛寺廟整理會報到、並商接收雍和宮、晉五台山兩喇嘛寺事宜、該兩寺廟主持、將由四堪布中、擇定二人分任、

吳鼎昌今返京

(三月廿九日上海電)吳鼎昌廿八晚由杭州到滬、廿九日訪錢新之等、定卅日返京、

張發奎遊西湖

(三月廿九日杭州電)張發奎廿八日晚由滬抵杭、廿九日訪晤黃紹雄、暨遊覽西湖、明後日卽返江山防次、

居正今日赴湘

(三月廿九日漢口電)居正廿九日晨出席省黨部黃花崗紀念會演講、午後遊珞珈山、武大設宴歡迎、居氏定卅日晚離鄂赴湘、視察司法、

陳繼承返漢口

(三月廿九日漢口電)陳繼承於廿八日下午四時、由蒲圻專車返漢、不日仍將赴蒲圻、

楊虎由滬抵京

(三月廿九日南京電)楊虎廿九日晨由滬乘車抵京、定卅日謁蔣院長有所報告、當晚返滬、

德機飛越法境事

可不致擴大

德聲明將嚴懲越界飛行航員 傳兩機師已被處罰

(三月廿八日巴黎路透電)柏林消息、德航空部長戈林氏、已正式通知柏林法大使署航空參贊、聲明德政府決嚴禁德飛航員越界飛行、今後任何德航空員倘自飛越法比或英邊界者、將之控以最高叛國罪、可處死刑云、德此舉實因法政府抗議、謂昨星期一有德機兩架飛越史脫拉斯堡地方、聞此事發生、德航空部已下令查究、該兩機師已被判拘禁兩年、

日預算○膨○脹

總額突破廿三億元

(三月廿九日上海電)同盟社東京廿九日電、十一年度預算總額、在尙未成立之預算、已達廿三億三千八百萬元、因實行預算集中增加災害對策費、與獎勵產業之激增、須膨脹三千萬元左右、故預算總額突破廿三億元、事已確實、其結果、發行之公債額、由未成立之預算六億八千萬元、將增發三千萬元之譜、

英法參謀團繼續談商

德代表請暫緩進行

(三月廿八日倫敦電)英法參謀團繼續談商、各報對此事甚爲注意、德代表里賓特羅甫離英前、曾向英外相艾登提議、請暫緩進行談判、俟各國均願參加然後進行、艾登答謂何日舉行談判、將於星期一日由英閣會議決定、艾登繼謂將來談商將祇限於規定遇無端侵略時、洛約國應履行各種義務、將來談判、必由內閣負責進行、

瑪利皇后輪擱淺

擱在泥質河床上幸未受損

(三月廿九日修咸頓路透電)英輪「瑪利皇后」、以曾在加拉特觸及泥質河床、昨特入澳受船身及船底之檢驗、結果並未見損壞、工人現方從事將暫用之推進輪頁換以新者、該輪速率將因此而增加云、

意軍不戰而佔兩城

前綫再伸展

三十架意機轟炸二時 亞次大城鎮頓成焦土

(三月廿九日亞斯瑪拉路透電)意軍不戰而佔蘇高特及廸巴勒兩重要城鎮、兩城俱在瑪咯爾之西、蘇高特爲台西及亞比亞特之間行旅驛站、居亞剌力基之南、廸巴勒乃亞國最高城鎮之一、爲烏靴刺之首都、此城之佔據、使意前綫伸展、從此意可瞰軍平岡達爾五十英哩內、亞皇之大本營、相信現居岡達爾云、

(三月廿九日法京路透電)據方由亞京傳來之消息、亞國次大之城咯拉爾、受三十意機歷兩小時之劇烈轟炸後、全城大火、損失奇重、傷亡甚衆、法國醫院、天主敎會、埃及基督敎教堂、及其他建築物、多被炸毀、看護傳敎士及外僑受驚非淺云、

意發展空軍

飛機駕駛員卽將增至一萬人 空軍飛機每年重建五份之一 慶祝空軍成立紀念

(三月廿九日羅馬路透電)意航空次長、今日在參院宣佈、謂短期內意機師人數將達一萬人、幷謂航空部現已擬定計劃、將全國空軍飛機、每年重建五份之一、(又電)意空軍在維多利亞航空站舉行慶祝成立十三週紀念、首相墨沙里尼親到參加、幷頒給棄菲死難航空員勳勞獎章、

昨日爲德國大選期
大選前夕柏林鬧熱
兩飛艇盤旋空際散發宣傳品
希脫拉作末次選舉演說

（三月廿八日柏林路透電）德選舉投票由明晨八時始至下午六時止，今日下午飛艇「興登堡」號，與「徐柏林」號，數次盤旋空際，以降傘放下旗幟及散發傳單、作選舉宣傳，入夜始飛去，夜間探海燈照耀，甚爲壯觀，廣大之羣衆，紛向街上之挺進隊，黑衞隊，及希脫拉男女童軍歡呼，彼等集於科侖街上，以聽希氏之最後選舉演講，講辭以廣播機致全國，講辭之始及終，國內教堂均鳴鐘爲誌，希氏終謂德人力量可失于永恒之戰爭，但不能失諸永恒之掙扎，德國希望停止彼此樹敵之狂運動，但新世界之建樹不能基於老弱政客，及法學家之貧弱意見，而須基於人民常識，希氏復怨懟他國對德之願彼此合作不存實際誠意，苟他國對德人不了解者，則德人須強表白德人不屈與寸土，即愛和平之心則未嘗稍懈云。

（三月廿八日德國哥龍電）本日爲全國榮譽自由與和平節，各處民衆前來參加慶祝者，不下五萬人，分乘專車六十餘輛，行抵此間，元首希脫拉親來主持儀式，嘗作著名古士尼赫禮堂延見萊因省各處代表團，再于晚間八時發表第十次、亦即最後一次之選舉演說。

滬德僑假投票
反對者亦有十餘人
大多數表示贊成

（三月廿九日上海電）廿九日爲德國大選舉期，駐滬僑民原擬乘德輪駛赴公海上舉行選舉，因無便輪，廿九日晨十時改在大西路德國學校舉行假投票，對該國政府實施政策，表示意見，藉作擁護該國領袖之種實誠表示、到僑滬德國官民及由京杭等地趕來之德僑千餘人，由該國駐滬總領克里拜致詞後，即舉行投票、晚七時揭曉，計共投一一九二票、贊成者一一六五票，反對者十六票、無表示者十一票。

今晨最後電訊
德衆院選舉開始投票

（三月廿九日柏林電）衆議院選舉已於今晨九時開始投票，定於午後六時結束，投票處分設各咖啡館、各學校、各車站內，此與往年情形相同、門前並由國社黨黨軍人員站崗維持秩序，選舉票上印一圓圈，其旁則劃有國社黨字樣，暨元首希脫拉，不管部閣員赫斯，內長費立克，航空部長兼普魯士總督戈林將軍，宣傳部長戈培爾，暨國社黨領袖之一華格納諸人銜名，選民當在此圓圈內劃一十字，然後投入選舉票之內，國社黨青年團團員並組成自行車隊，分赴全城各處宣傳，本日全國各城紀念、建築物暨民房均懸旗結綵以表慶祝，柏林市內凡已參加投票，完成選民義務者、概得佩帶銀質標誌一枚、使人一望可見、是故城內選民，均爭先恐後，願在本日選舉結束之前、得此榮典，藉以表示效忠元首之意、據擬像斯維克城消息，該城國社黨軍摩托化部隊人員、日昨曾牽牛一頭，帶備過市，牛身高揭一牌，書「不投票即是牛」一語，以諷刺人民參加選舉云。

印度農民聯
宴印總督

（三月廿九日英京路透電）印度國家農民聯會、昨設午宴餞別印度總督寧列高，寧即席演說、謂印度原始本爲一農業國、希望其在任五年來彼能增加印農民數目並幫忙彼等以較優之市價將農產品售出云。

印度政府
紀念英前王

（三月廿九日新得利路透電）印度政府決定在新得利埠建築前英王喬治銅像、以爲紀念、此外另在其他城鎮建物紀念、

法國家銀行
增加利率

（三月廿八日巴黎路透電）法國家銀行、由今日起將貼現利率由三厘半增至五厘、按揭利率、由五厘增至六厘、三十四期者、由三厘半至五厘。

接港聞版

本港播音台昨舉行
教育問題播音演講

李祖祐醫生講「春令之兒童衛生」
李達人講「如何做一個健全的學生」
李劍琴講「拳術教育之實施」

本港無綫電播音台主辦之教育問題播音演講、舉辦迄今、已有兩月餘，先後由教育界名流演講，去週會因主講者因事未有如期舉行，至昨星期日晚、繼續舉行，先後由李祖祐醫生講「春令之兒童衛生」，由港僑中學校長李達人講「如何做一個健全的學生」，由拳術界李劍琴演講「拳術教育之實施」，茲分錄其演詞于后。

春令之兒童衛生

本年入春以來，氣候冷暖不一，陰晴無常，因此之故，兒童偶一不慎，疾病叢生，爲父母者極宜研究，目前關於兒童衛生上需要之條件，俾免兒童發生各種時症，蓋當務之急也，今晚所講，即係將目下兒童日常衛生要點之切於春季應用者，畧爲申述之。

八項要件

無論任何兒童，在康健時間、或在疾病時間，欲求適合衞生學理，必須注意下列八項要件，茲將此八項衛生要件一一分別述之。

（一）空氣

就成人而言，大概未有不知新鮮空氣爲有益身體者，惟對於兒童、尤應多吸新鮮空氣，但並非小兒被冷風吹，反之，使小兒不受冷風、亦非謂使小兒悶於一毫不通風之小屋內，天氣寒冷時，一般人多關閉窗戶，致使屋內空氣污濁，此大錯也，何以故，天冷之時，大人及兒童在室內時，較在室外時爲多，一也，天冷之時，常有多數人聚居室內，二也，天冷之時，室內燒火爐易使空氣變濁，三也，有此三因，故春冬令之室內空氣，尤爲應當使之流通。

（二）日光

在廿年前，吾人僅知日光有消滅微菌之力，近則知日光不惟可以療病，且爲動物發育上所必需，兒童不受充份之日光，則孱弱不強，易生病疾，就香港而論，夏天日光尤足，可以無慮不足，只求兒童無過分之日光，在今年入春以來，陰雲密佈，日光不多，故遇晴朗之時，兒童宜乘此時期飽受日光，尤其是身體軟弱，面色蒼白貧血之小孩，尤應注意。

（三）飲食

以春令兒童之食品與夏令比較，因天候較冷，故收藏較易，且少蠅虫之侵入，及微菌之滋生，因此故，春令之腸胃病較夏令爲少，然因天冷之故，一切飲食品不宜太凍，以免難于消化，又當天冷時，凡兒童皆宜多服脂肪質，例如牛油鱈魚肝油等，因爲一則天冷之時，兒童身體內需要脂肪較多，二則春冬二季，照例日光不甚充足，服魚肝油可補充日光之不足，任身體疲弱之兒童，猶爲應當令多服脂肪質。

（四）清潔

清潔包括兒童之身體、飲食、衣服、住所、空氣、各項，在天氣炎熱之時，勤於沐浴，爲一般人所易知，春冬二季，因天冷之故，爲父母者多半過慮，不欲使兒童受冷，多有不勤爲之洗身者，此大錯也，不過天冷之季，兒童沐浴時，室內宜暖，洗時宜快，洗後宜用乾而且暖之毛巾爲之拭乾，當春季天候陰濕之季，衣服尤宜勤於換洗，不然，則兒童運動之後，底衫爲汗水浸濕，易滋微菌，因而皮膚生病，或因而受寒，殊非衞生之道也。

（五）睡眠

春季天涼無蠅蚊之擾，比夏日易於睡眠，兒童亦然，其有不能睡眠者，大約由於足部寒冷，空氣不流通，（因天冷閉窗戶之故）及其他原因，（例如皮膚積垢，因而不舒適），春季之兒童宜着適宜之睡衣，冬季太冷，兒童大半能熟睡，夏季天熱，雖無睡衣，尚不易受凉，惟春季夜間冷熱變更最易，故睡衣尤爲要緊。

（六）衣服

衣服太多，或不足，皆足以爲害，適宜云者，以能保持兒童體溫爲要，大半爲父母者，其錯誤在不明白暖的衣服，不一定多，而多穿衣服，不一定暖，暖而不重的衣服，爲最合小兒春冬季之用，過重之衣服，防礙兒童之呼吸運動發育，衣服尤不應太緊，兒童的衣服雖較寬鬆的爲暖，但太多者，與太重者同一弊病，衣服雖寬鬆，然所着層數太多，自然變成太緊，適當之背心，早晚間易於加上，最爲適合春季，春冬時之衣服，自然亦應清潔爲主。

（七）運動

兒童之運動，在春季尤爲緊要，天冷及陰濕之時，兒童之血脈不若夏令之暢流，其皮膚之排洩即出汗，不若天熱時完足，此二種缺點，宜以適宜之運動補救之，平常溫度在六十度左右雖一個月之嬰兒，亦可以外出，較大之兒童，即更較涼亦可出外，但宜備有溫暖輕鬆之衣服，鞋襪，帽等，運動之時，以在日光下運動爲佳。

（八）習慣

嬰孩由嬰兒至於成童，隨時隨地皆宜注意，及兒童之教養問題，善良習慣之養成，雖疾病時而不可放鬆一步起居飲食便溺睡眠各項，皆宜有良好之習慣，在歐洲各國，兒童有患心臟病，須留醫一年半年之久者，最近趨向，係合教育與治療爲一，一方面醫治此類病兒，一方面施以相當之教育，俾二者皆能兼顧，毫不偏廢，法至善也，入春寒冷陰晴不定，因天氣之故，人多聚集一室，又因日光不強，傳染病最易滋生，例如天花（痘症）痲疹，鵝喉，肺管炎，扁桃腺炎，肺炎，鵝喉，水痘等，多在春冬二季流行，故種痘之舉，不可忽略，最近即鵝喉及痲疹，皆可施以預防注射，此外能注意以上衞生各項，則疾病當可減少矣。（完）

如何做一個健全的學生

諸聽衆諸君，兄弟今晚所講的「如何做一個健全的學生」，這個問題就是說做學生的人，應該如何做法，才可以適合現代生存的條件，關於學生的培植，固然學校方面，要負起責任，然而對於個人的修養，這是要自己做功夫，而且以兩者互相比較，要想做一個健全的學生，則個人的修養比學校培植，更爲重要，現在本問題的論點，就是從應該如何修養，才可以做成一個健全的學生，這方面說下去。

如何修養

要做成一個健全的學生，既然是要從修養上着力，才有成功的希望，但係如何修養呢，讓兄弟的意見，以爲有四大點，做學生的，是不可忽視的，現在先講第一點，做學生的，應確定學問的目的呢，從古到今，對於人們爲什麼要學問，這個問題，顯然的有兩種錯誤的思想，一種是陳腐的讀書觀，他們以爲學問就是讀書，這是我們中國人數千年來的傳統思想，所以有些人說道，「書中自有千鍾粟，書中自有黃金屋，書中自有顏如玉」，其實這種讀書觀，實屬一件可恥的事，又有說，「勞心者治人，勞力者治於人，勞力者食人，勞心者食於人」，於是以爲「萬般皆下品，惟有讀書高」，其實這種讀書觀，也不過是一種社會之寄生主義的讀書觀而已，也是可鄙的，一種錯誤的見解，他們以爲學問祇是尋求趣味，或者進一步說，爲着求學問而去讀書，這種見解，比之上述之利己主義和寄生主義的讀書，自然進步得多，但也是一種錯誤的見解。

確定目的

大凡求學的人，都應該知道，學問與現實的社會生活，是互相聯繫的，學問是由社會過去與現在無數人的經驗，積聚而成，我們必須學問應用到社會發展上面去，才能使所得的學問成爲有益于人類生存的東西，而且亦祇有如此，學問才會有進展，學生之所以求學問，其目的，當然是要有一個正確的決定，使他能夠適合社會的需要，如果連自己學問的目的，尚且不能得到正確，那末，不但不配做一個健全的學生，簡直不配做學生了，所以做學生的，第一對于學問要有正確的認識，所謂正確的認識，就是要明白學問不是拿來做自己享樂的玩物，它必須成爲解決人類一切問題，和促進社會進展的實際工具，第二，對于學問要有堅決的意志，所謂堅決的意志，即在認定學問是促進社會的工具之後，那末，無論在任何困難當中，必須能夠克制當前的環境，勇往直前，才能夠戰勝一切，足以獎阻自己前進的障礙而得到最後的勝利，這些都是學問上先決的條件了。

訓練思想

第二點，做學生的應如何訓練自己的思想呢，關于訓練自己思想的方法，本來很多，現在所指出，僅擇其要訣，我們生存在世界，所以需要學問，其目的不外乎應付環境，所以我們有了學問，還要訓練自己思想，使它能夠適應當前實際的環境，因此對于思想之訓練，第一、是對萬事萬物，須具有懷疑的態度，學問雖然是過去與現在無數人積聚的經驗，然而仍不過是幾個死的公式，牠裏面的所謂眞理，有時或許是相對的，我們在書本上對于環境與事實上，總要有一種懷疑的態度，才可以在每一個問題當中，求得其眞理與眞相的發見，那末，我自己所發見的眞理與眞相，豈不是所謂過去與現在無數人的經驗中之一嗎，第二、思想要堅定，所謂思想的堅定，包括有兩個意思，首先對于問題應有耐久的堅忍的精神去研討，其次是思想要具有正確合理的信念，因爲思想如果不堅定，則今日以爲是，明日以爲非，這簡直是思想破產，一切的研究學習，都變成沒用了，所以確定學問目的之後，當繼之以思想訓練。

鍛鍊身體

第三點，做學生的應如何鍛鍊身體呢，許多人都知道健康在生活過程中，是一切事業與幸福之母，「我們注意健康的目的，就是不要使疾病與衰弱來阻滯我們的思想與活動」，所以我們要合理的去鍛鍊身體，養成健康的體魄，至於增進健康的方法，除了營養運動各方面外，尤須使日常生活按照一定規準與秩序進行，因爲不獨對于學問事業有着極重要之意義，同時又是繼續與增進健康的主要原則，進一步講，就是可以促進學問上的思想和活動。

智慧修養

第四點，做學生的應如何修養智慧，我們慣聽人說，人類是有智慧的動物，所以人爲萬物之靈，就是說人類之所以高于動物，至于他有他智慧，古之人，其聰明才智之所以勝人者，此無他，不過能修養他的智慧而已，究竟什麼叫做智慧呢，或者可以回答說「才能」「聰明」「天資」，類就是智慧這些回答，雖然不錯，但是究嫌其抽象，不如說，智慧就是「學習」，「創造」及「適應環境」，與「解決問題」的精神能力之總稱，我們要發展智慧，第一要估量自己的經驗學力，順應智慧發展的自然順序，第二要估量自己的所長，以發展自己固有特殊智能，第三要訓練一般的智慧，如記憶、理解、想像等，使自己的智能向多方面發展，第四要勞逸均勻，機會均等，使智能不限于理論，或實際，以平衡理論與實際的智能發展，這種智慧的修養，又是做一個健全學生不可少的條件。

結論

總之，要想做一個健全的學生，固然要有了正確的學問目的，以推進社會的向上，尤須要訓練思想，以求眞理和眞相的發現，然若無健康的體魄，亦不是促進學問上的思想和活動，同時又要修養智慧，以運用其學問思想，因此可知確定學問目的，訓練自己思想，鍛鍊身體，修養智慧，四者皆互相聯繫，亦不可或缺其一，要做成一個健全學生，實要以此四者爲當務之急也。（完）

拳術教育之實施

拳術教育

拳〇教育這回事，在常人看來，好像有一點誇大的毛病，他們以爲教育的意義，是專指書本而言，除却了書本拳〇那能夠算得什麼教育，殊不知教育之真意義，是很廣泛的，孔門六藝之中，也除不掉射御兩藝，那可見得無論那樣表裏精粗的事情，非有相當的講習和訓練不爲功，拳也不能例外，事實勝于雄辯，試就家庭方面來講吧，往昔我們的家長，偶因我們去泳游或踢球，或競技，不期然便厲行嚴禁的態度，現今情形就不同了，我最記得清楚，有一位老教育家吳君，他不獨三代同堂的一起游泳，而且成績也斐然可觀呢，如父子賽球的一類實情，正書不盡書了。

以學校言

讓我再轉向學校來講吧，——北方以前在塾熟念書的學子，他們所得的話就是「勤有功戲無益」的調子，他們散學後，偶然的游戲，也許會受塾師的怪面孔，說不定要受「扑作教刑」的苦難，但，看吧，現今時代的演進，各學校除了書本外，運動及體操變作學生日常的功課，事實既然這樣擺在我們面前，難道我們不應該趁着這種思潮去嗎？以前兩次播講，我很誠意地把拳〇代替一部份的體操和運動，最重要的原因，爲拳〇不獨能夠作自衛，我所謂自衛，就是抵抗外來的襲擊，這點在其他的體操和運動，或許沒有這樣一舉而兩得的吧，常時聽聞人說，東隣之強，全靠它的武士道，我們且不必論這是否是主要原因，但滿清時代，我們不祇有文的秀才進士和舉人，而且也有武的秀才進士和舉人，難道現今拳〇高唱入雲的當兒，我們不應該提倡拳〇教育嗎？

分爲兩點

我們既明白拳〇教育的重要，到底如何能夠使其實現，謹將兄弟個人的實施方案，畧分爲二，務使有系統的及有良效的發展，㊀在學校方面，在小學時宜設拳〇教育一課，聘請才高望隆的拳〇師教習，派別可暫不論，務使小學生有訓練拳〇的興趣和智識，及至中學，則須定期舉行拳〇試驗，以培養之，並選其優秀者，作爲校際選手，至於拳〇試驗，約可分爲二，甲，藝〇試驗，乙，武〇試驗，前者，甲，以年齡性別分類表演，側重各個人之絕技，後者，乙，以重量性別編爲武〇比賽，其法乃限於賽規，不能傷人要害，惟求對方藝〇上的失敗而已，凡成績優異，或合格者，應予獎勵或賜予該校冠軍之銜，代表校際比賽，從畧，或參加其他業餘比賽，㊁在社會方面，在社會方面，改良及提倡頗非易易，尤以廣東省爲難，然所取程序，可暫以縣爲單位，而省，而後全國，終至全世界，

縣國術館

先由縣中選出賢明的拳師，組織縣國術館，縣長兼任館長，策劃一切，並每年定期舉試，分業餘與職業二項，業餘須仿學校拳〇試驗分爲二，（甲）藝〇試驗，以年齡，性別，分類表演，測量各個人的絕技或爲〇，（乙）武〇試驗，以重量，性別，編爲武〇比賽，其法爲限於賽規，以安全方法行之，凡成績優異或合格者，縣長得賜以「某縣武士」的機會，而代表省際或國際業餘的選手，職業內宜分文武試，文試乃能執筆爲文之謂，凡以拳〇爲職業者，應具相當學識，然後能以客觀的方法，精研拳〇，否則最易固執己見，至於武試一層，可以體重性別分組比賽，並于未賽前，有醫生證書，方準參與，規則可不必拘泥，祇拔選異才，雖或偶有傷亡，亦各安天命，蓋非此則拳〇不進，尤不能決定某派之表裏精粗，又爲獎勵故，凡試驗優異或合格者，得賜予「某縣勇士」的名銜，有參加省試或國試或國際選手的資格，並輔以設館授徒的權利，由此自可集中各縣精幹——業餘的武士或職業的勇士——於一省中，復由一省而轉及全國，更由全國而代表國際試，如是，則有志的青年拳師，自可拾級而上。

結論

總之，中國數十年積弱如此，而提倡教育者，又偏重文輕武如彼，民氣的懦弱和消沉，恰成比例，我不是說，施行拳術教育便馬上立而致強，但相信各位都不能否認，拳〇教育至少可以增長我們大衆自衛的能力和信心，發揚抗敵的精神和勇氣，這點活力正是民族的維他命。我們不要說「好勇之風不可長」，應效法論語中「君子無所爭，必也射乎，揖讓而升，下而飲，其爭也君子」，這章，爭得有禮貌，不可糊塗的妄自稱大，誤用好勇之風，這是兄弟所願望也。（新亞社）

（以〇代術）

先施化粧品有限公司監製

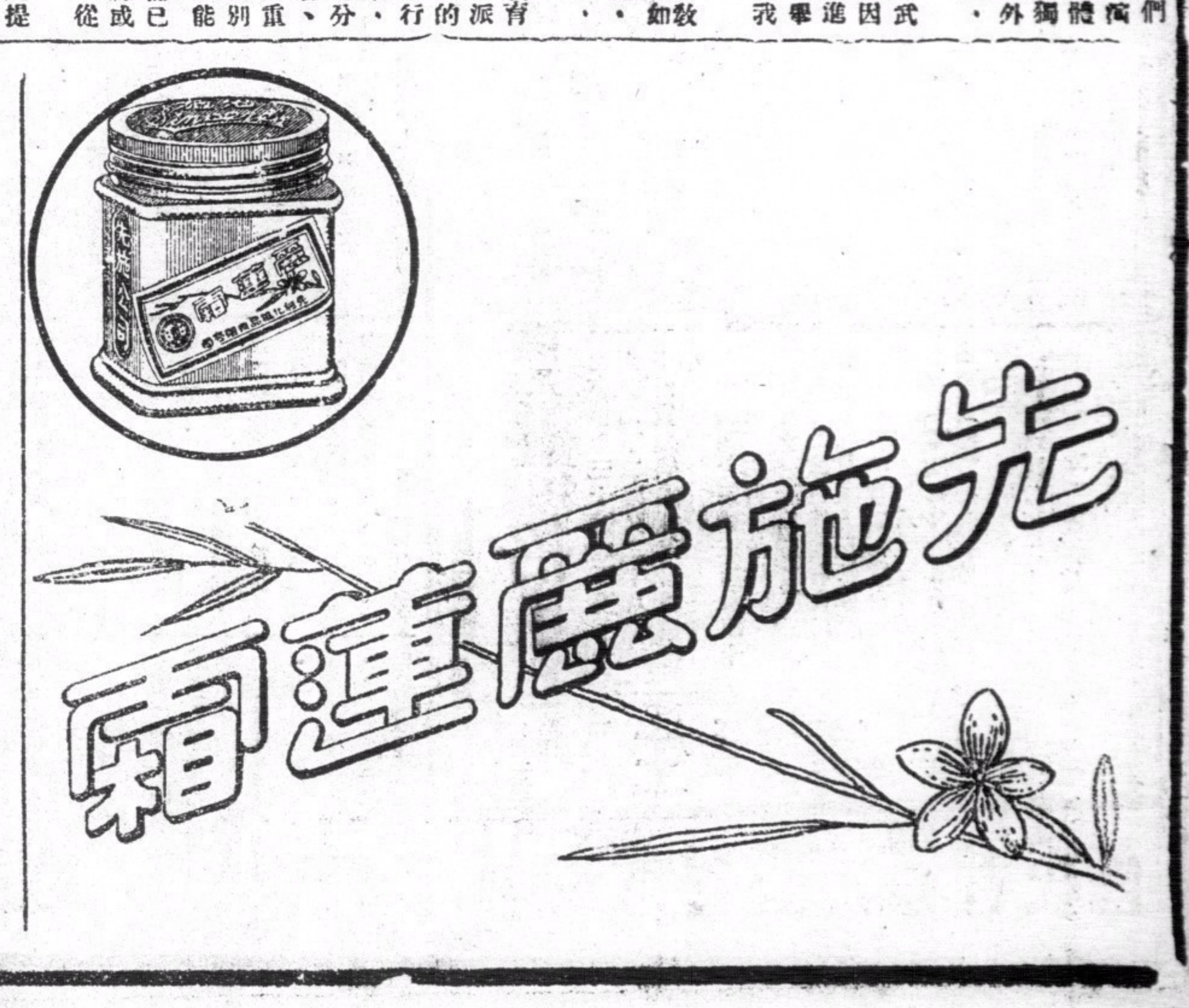

昨日黃花節

各界民衆 開會紀念諸烈士

散會後分別前赴三墳塲公祭 決請撥欵修紅花崗

（廣州訊）昨（廿九）日爲黃花節、各界民衆先於是日上午九時、先行在中山紀念堂舉行、各界紀念大會、到有鄒魯、劉紀文、陳耀垣、張任民、鄧蕊韓、彭卓任、霍宗心、暨各機關職員、各團體代表、不下一千餘人、主席團主席鄒魯領導行禮如儀後、則致開會詞、畢、旋由革命紀念會委員鄧蕊韓報告事略、演說者、有省黨部代表李鶴齡、至十時許、散會、隨即乘大會所預備之長途汽車六輛、分載前赴紅花崗・史堅如烈士祠・及黃花崗等墳塲公祭・茲將是日情形略述如下・

大會情形

上午九時開會、行禮如儀後、由鄒魯主席、并致開會詞、略謂、今日爲各界紀念先烈之日子・當此紀念大會中・吾人有無限之感觸、當諸先烈革命時・以百數十之少數人爲、用其一貫之精神・不知失敗・不顧生死・不計物質・敢與滿清無限量之軍力抵抗、卒能感動全國、隨[illegible]……而忽略此種精神・其[illegible]有十人之革命精神・爲國家民族[illegible]・本人爲諸先烈後死之人、在今日言之・實覺無限感慨・蓋個人之生命有限・而國家之前途無窮・吾人謀國，應該犧牲目前之享樂・而爲設國家壽命之延長・繼承先烈革命之犧牲精神・使國家民族轉危爲安者・祇有一致抗日・否則事事退讓・只有保目前個人生命富貴之安存・而不知整個國家民族危亡後・不特本身消滅・而其子若孫、亦不能存在、希望大衆同胞・一致效法先烈革命之精神、一致救亡圖存云、

報告事略

鄒氏致詞畢、即由鄧蕊韓報告先烈事畧・畧謂・當總理提倡革命・初以勇爲宗旨・隨從者雖日漸增多、惟仍感不能普遍到民間去・乃致力於開通民智・由陳少白等組織中國日報・鼓吹革命・各方紛紛響應・兩湖江浙等紛[illegible]

先祭紅花

大會散後・主席團乘車先抵紅花崗・致祭四先烈・[illegible]

後祭黃花

[illegible]李鶴齡主祭・又查是晨七時許・有廣東軍事政治學校到塲致祭・由林副校長時清主祭・繼又航空學校到祭・該校校長胡維玩主祭・[illegible]公祭・各團體、學校、均分別[illegible]

墳塲素描

[illegible]

祭文擇錄

大會

維中華民國二十五年三月廿[illegible]

執行部

維中華民國二十五年[illegible]

民前同志

[illegible]

市面一瞥

[illegible]

陳濟棠仍在從化

據說因胃病復發 須短期休養

（廣州專訊）陳濟棠近以胃病復發、非易地調養、不易收效、故於廿七日晨、乘汽車、隨帶廚子護士等、前往從化別墅休養、已見昨報、茲聞陳氏於是日上午九時抵達從化後、即用電話通知總部、幷着令轉仁愛善堂主任中醫生王某、即赴從化診治云、

商店賣火酒 須領照納費

依洋酒牌照例

（廣州專訊）在化學工業未發達前・火酒一物・惟西葯房始有出售・[illegible]

省會公安局 保安隊昨晨演巷戰

防軍倚強固之工事堅守陣地 攻軍屢攻不得逞退守粵秀山

（廣州訊）[illegible]

演習開始

[illegible]

警戒接觸

[illegible]

施放烟幕

[illegible]

攻軍撤退

[illegible]

兩軍決戰

[illegible]

評判訓話

[illegible]

禁米出口決難獲准

恐洋米入口減少致稅收亦減

（廣州專訊）[illegible]

粵方撤兵表示讓步

對木棧墟爭界案 政委會仍將依據納稅辦法劃界

（廣州專訊）[illegible]

保障生命良藥

醫咳專家 曾建安

咳之寶（藥汁）

五代眞傳專醫久傷咳吐血、肺癆哮喘等症、立單保障醫愈、永無復發、今特將秘方用君臣藥親自製煉、取其藥精、名爲咳之寶以利便旅行携帶、功效、主治、服法在樽內仿單

服過咳之寶免至久咳成肺癆此乃破天荒治咳藥王凡染咳症不論新咳久咳即服即效不效分文不受每磅價銀伍員 半磅價銀叁員

發行在醫局 上午在旺角上海街四式一號二樓應診下午在大道中二六一號二樓即中央戲院斜對面（剪告白到診贈醫）

十二週年紀念

華僑電機燙髮院大減價

堅道七十七號華僑電機燙髮院現値十二週年紀念特將地方擴充添置購自歐美之最新式電機聘請電髮技術專家爲女士們電髮同時將價目減低祇收五元工作精巧保令滿意 電話二一六四零九

民國廿四年通告

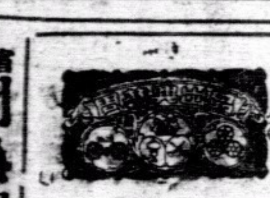

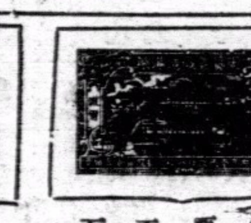

內票 三輪單車衫
正面 改換新內票
內票 夾在嘜頭下
後票 顧客要留意

香港 兩儀興織造廠啓

雙妹老牌化粧香品

雪花膏潤膚養顏常用則容光煥發千日香芬芳馥郁一滴則辟疫除煩生髮油活血去垢有長髮烏髮之功美髮霜固髮不脫無落枯黃之屬此誠男女界粧飾之妙品也

風行卅餘年

平洋樓 大貨倉 招租

堅道三十號地下及二十六號地下二樓又二十八號地下出賃光線空氣充足租値特平
永樂街四十四號三樓及四十號三樓出賃租値相宜
堅道五十一號二樓出賃
山村道九號三樓內有大房四間水廁浴室工人房等俱備
告羅士打道有深大貨倉三間內有一間占地八千餘英方尺另有兩間每間占地四千餘英方尺（即前英美烟公司所租之倉）
上開各洋樓及貨倉租値相宜如合意者請到新商

廣生行啓

中國廣生行出品 各地百貨商店均有發售

中華百貨公司亦有代售

社會服務

黃少逢主編 第四十四號

投稿簡約

㈠本刊以服務社會爲目的：亦不收費・歡迎投稿。不設稿酬・
㈡通訊每件以四十字爲限・徵求及介紹以六十字爲限・
㈢稿端請具明眞實姓名・詳細住址・

廣州中大醫科學院士英兄鑒：久疏音問・系念殊殷・弟現仍任舊地工作・有便來港・希枉駕暢敘爲荷、 霖

小貢獻

日常飲食鑑別法

一鴻

衣食住行，是人生四要素，尤以飲與食爲最重要。因爲我們吃喝的東西，隨着消化器管，入了內臟，所以吃了不乾淨的食品，喝了不淨的飲料，身體就要生病的。要免除這種危險，必須在購買的時候，小心鑑別一下。

㈠罐頭 我們購買各種罐頭時候，必須選擇平頂凹底的，才算好的罐頭。如果底蓋發現凸出的現象，就可推測裏面的東西已覺腐敗，罐頭裏加大了壓力，纔令底蓋凸出來。

㈡魚肉 購買各種魚肉的時候，要挑選那魚鰓帶赤色的，肉有彈性，鱗堅固不容易脫落，眼凸出有光澤，並且沒有臭味的，便是新鮮的魚，如果魚眼凹下去，魚鰓是紫黑色。聞着一種腐臭味，便是不新鮮的魚。

㈢牛肉 好的牛肉是淡紅色的，用手指試按，覺着肉有彈性，表面沒有滲出液體，而且沒有臭味。壞的牛肉，是帶一種臭味，肉變紫色或灰白色，這種肉大概是病死的牛，因爲牠裏面的血液凝固，肉色才變了。

㈣稻米 稻米種類很多，必須挑選米粒肥大，有光澤的，纔是做飯的好米，經過常時間的煑，也不致糜爛。壞米裏面攙雜些石粉砂粒，……米粒小而無光澤，混有多量的糠，不耐久煑，做米粥，却還相宜。

㈤麥粉 市上出售的麥粉有兩種：一種是機器製的，一種是土法輾的，前者色白，質地細，而堅靭，可以製面條，製餅，……土法輾的面粉，色灰質粗，沒有堅性，不能做成各樣麵食。

㈥水 水是輕氣和氧氣化合成的。純潔的水，若無色無臭而透明的液體。水的好壞，可以用下法證明：㈠觀水色法—把一隻玻璃盃，在盃底放一小塊白紙，把水倒在盃裏，我們從上面看如水裏呈現色彩，或是混濁的，就不能喝。㈡嗅覺法—把水傾入乾淨的砂鍋裏，加熱煑到沸騰，仔細聞，如有臭味，就不能喝。㈢沉澱法—把茶盃裏倒滿冷水，靜一晝夜，如果盃底現雜質，也不是純潔的水。㈣藥紙試驗法—把藍色，或是白色試紙，放在水裏，如果試紙不變色就是潔淨的水，變了顏色，就不要喝，

徵求

現有從事文學青年數人、欲物色一適宜寫作之地點、以環境較靜及地位稍離廚房、光綫充足者爲合格、如有相當租値・附付條件之房子出賃者・合卜請函本報信箱第七號、

介紹

王君廿八歲・新近從法國回・對於書籍雜誌之封面設計及幀裝・有相當研究・現欲爲出版界服務・薪金而議・有欲聘請此項人材者・請爭投本報信箱第三號轉、

婦人陳氏、五十一歲、有二十年照料兒童經驗、略諳英語・現欲待聘・薪金從廉、有欲聘請者、請投函本報信箱第六號轉・

通訊

青哥：來函巳悉一切・對該問題・尊意言之成理・惟妹尙有不以爲然者・俟有面談機會・當一一爲你陳之・其毋太過固執・斤斤於主觀立塲・是爲面談前先須允我之條件耳、 淑佩

× × ×

陳晴兄：許久未晤、近狀想甚佳・

日前聞諸均凡言・兄欲找弟一面・未悉有何賜教・如有便渡海・請先以電話通知、俾便約晤也・ 李

火子兄：均凡已於昨日旋里・半月間回此・囑代轉知・有暇希惠臨一敘。 林鳳

× × ×

TS兄：珍嫂已到港、現寓弟處、伊因該問題刺戟、精神頗形萎、據云、亟欲見你一面、以圖解決一切・見字請即來舍爲荷、 澄

× × ×

戲目

▲香港

娛樂—雙城記（西片）
皇后—城開不夜（西片）
中央—孝女尋親記（中片）
東方—孤星淚（西片）
高陞—中華劇團（夜） 禪關萬歲燈（粵劇）
太平—太平劇團（夜） 銀樣臘鎗頭（粵劇）
利舞台—黛玉葬花（中片）
九如坊—廣州一婦人（中片）
西園—彌天大戰（西片）
新世界—五百年後地底國下集（西片）
香港—海空軍潛艇大決戰（西片）
長樂—美人山（中片）

▲九龍

平安—雙城記（西片）
大華—眞龍假鳳（西片）
景星—標準美人（中片）
普慶—勝壽年班（夜） 戲目不通暫停（粵劇）
官涌—大傻出城（中片）
東樂—同心結（中片）
北河—周天樂班（夜） 夜吊白芙蓉（粵劇）
油蔴地—同心結（中片）
砵崙—太子出家（中片）
明星—摩登新娘下集（中片）
旺角—華山艷史（中片）
廣智—新金雞嶺下集（中片）
新九龍—續集野人記（西片）
光明—海底針（中片）

廣播

十二時半・西樂秩序・一時・天氣佈告・一時半・新聞佈告・二時・二時十五分停・五時至八時・繼續西樂・八時・氣候及股份收市行情佈告・八時五分至十一時・轉播高陞戲院「中華劇團」禪關萬歲燈

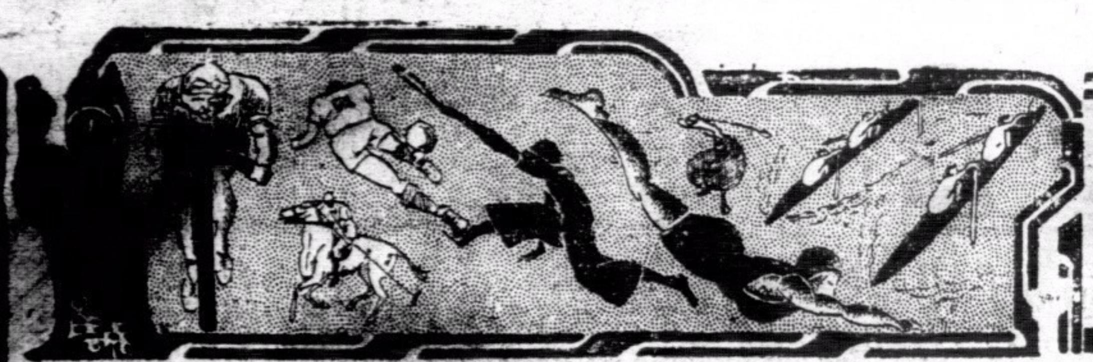

南華體育

特刊第一版

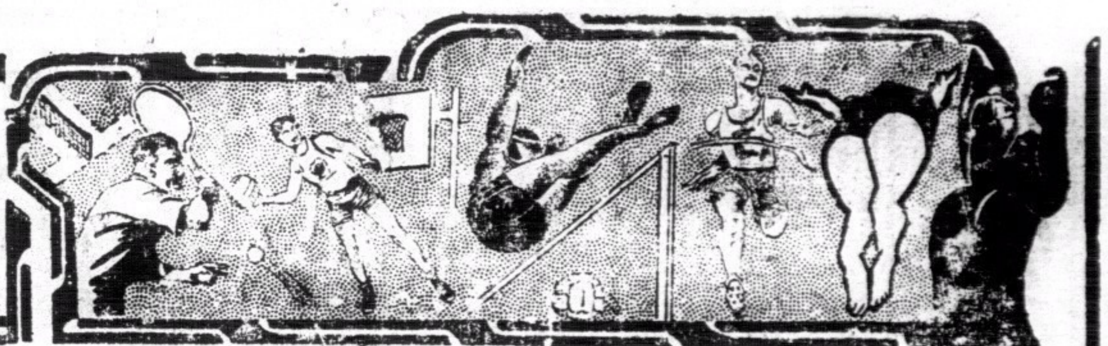

國軍健兒痛飲六杯葡萄酒

感公

六比一

中國隊保持國際杯

馮神腿連劈四關全軍表演出色

中後衞幾崩潰葡隊訂城下之盟

葡隊陣勢與本報刊載者無異

尋乙組大學堂棄權中華不勞而獲兩分

（專訪）「葡萄美酒飲六杯，中國健兒奏凱回」，中國隊昨在八千隊迷之歡呼聲中，竟又以六比一之成績擊敗葡萄牙隊，而保 [illegible]

[illegible] 因前鋒未有諒解之聯絡，雖圍攻亦不易得手，幸馮神腿重用有盤，始能將敵腹地蹂躪，諸將表演之落力與英勇，在本屆七賽實爲罕見也。

國際杯	……中國隊
督憲杯	……南聯會
羅拿杯	……華聯隊
特級牌甲	……南華A
特級牌乙	……工程隊
旭和杯	……？？？
尋杯甲	……？？？
尋杯乙	……？？？
尋杯丙	……？？？

觀於衞人之調兵遣將，竭大告山奴任正前鋒，其野心勃勃，昭然在人耳目，或曰，衞隊何不重用寶雲與李安納以增厚實力，此點可向隊迷解釋，寶雲與李安納非葡籍，故不入選，該隊因守衞力薄與後起者欠經驗，及大小告山奴之被林德譜監視至一籌莫展，攻既不能，守力不足，欲求不敗，又安可得乎，上半場時，比路度老練精悍，大顯顏色，中隊前鋒被阻于比氏者殊多，雖守多于攻，力戰而疲，中衞幾崩潰，後衞之長腿將軍又擋不住「張飛」之衝刺，屢屢被圍，雖曾數度反擊，奈南粵表演失常與受製肘，祇見大告山奴被困於中前鋒與中衞之間，作天魔之舞，衞隊之靈魂既被製肘，柴屏一度，又焉能阻中隊之六彈哉，茲將雙方陣勢與戰情錄下。

▲中國隊

包家平（南B）
譚江柏（南A） 李國威（南A）
麥紹漢（中華） 林德譜（南B） 徐亞輝（中華）
鄭季良（南A） 李惠堂（南A） 馮景祥（南A） 張顯元（南A） 鄧廣森（中華）

▲葡萄牙

馬障士（西洋）
哥士打（若瑟） L蘇沙（若瑟）
衣林氏（若瑟） 比路度（西洋） 地路加杜（西洋）
亞路城氏（西洋） 小告山奴（西洋） 大告山奴（西洋） 窩地（若瑟） 加士地路（西洋）

甫接觸

葡萄牙大舉犯境

中隊向日佈陣，首先進攻，球王與神腿雙雙推進，小告山奴突起陣中，將球掠去，江柏不留情面，大脚勾銷，球王領球進犯，蘇沙推球被剷，國威送去，被救出險，窩地當身一傳，南粵一路進取，試傳中，力不從心，球飛界外去，小活猴徐亞輝將球撻送，馮神腿突出陣雲，單刀入陣，敵兩衞前後夾攻，以寡敵衆，情不得退，廣森從右路侵入，傳中適可，季良頭頂中敵衞，不護中的，大告山奴捲地重來，李國威不愧為我國之最佳左中衞，掠挑之巧妙，有林玉英之風範，中隊腹地，賴國威之勇往，大告山奴遂得從死裏逃生，大告山奴驅左翼傳中，包小施妙計，抱球在懷，激戰半晌，張顯元破來破幹，初生之犢，毫不畏虎，衞鋒陷陣，廣森接應傳中，哥士打遇張飛怒眼瞪眉，踢球不遠，急先鋒來得

中國隊所保持之國際杯

馮神腿

竟打個平分春色

未幾，季良乘開角球之便，傳中適在門前，顯元捨身衝陣，門將挈腳，因被張阻，球去不遠，馮神腿頂中的，打回平手，葡隊遭此打擊，銳氣銷失，反爲中隊圍困，兩翼傳中，中路聲勢奪人，李惠堂盤旋於陣中，未能得手，顯元衝陣，嚇到葡隊守將不寧，中隊攻多于守，季良傳中，顯元衝陣，哥士打不知所措，欲救無由，皮球滾高，馮神腿躍起而射，再陷一城，中隊反以二比一佔先，中隊是時聲威奪人，諸鋒有如水銀瀉地，比路度亦應付維艱，季良滑如泥鰍，廣森飛地襲來，惜皆被救出，亡何，鳴笛休戰，上半場終，國軍以二比一佔先，

本屆國際杯盟主之中國隊（美璋）

太急，在離門咫尺之間，因角度太小，不獲中的，歎息之聲，起於四座，葡隊反攻甚烈，亞輝獨擋一面，手脚兼施，德譜與國威，智勇雙全，敵鋒告山奴兄弟被困，一籌莫展，窩地意欲暗渡陳倉，國威守住要隘，又不得逞，葡隊無隙以問津，暫時退守，譚江柏運用銅頭，麥紹漢輸送子彈，德譜輸送前鋒，

奪頭關

大告氏先聲奪人

球王盤進數武，季良傳中，神腿征騎衝至，迫得角球，諸鋒躍起爭頂，嚇得守將滿額熱汗，神腿大刀濶斧，斬關血路，季良傳中適可，四鋒齊衝，幸長腿將軍及時勾銷，否則葡隊難免失也，中隊健兒屢屢猛攻，葡隊被圍良久，比路度老將大顯威風，化危為安，大告山奴乘機渡過，人馬紛集門前，包揮拳救險，國威與麥紹漢勇挽狂瀾，德譜福至心靈，獨取大告山奴，得心應手，亞輝離防，亞路城士長驅而入，傳中適可，窩地加上一脚，大告氏已伏兵門前，犯越界例，球証不察，遂爲大告氏頭頂中的，葡隊先開紀錄，中隊負後，健兒憤氣塡胸，誓收復失地，作戰甚勇，季良傳中，惠堂斜射，顯元射不中的，

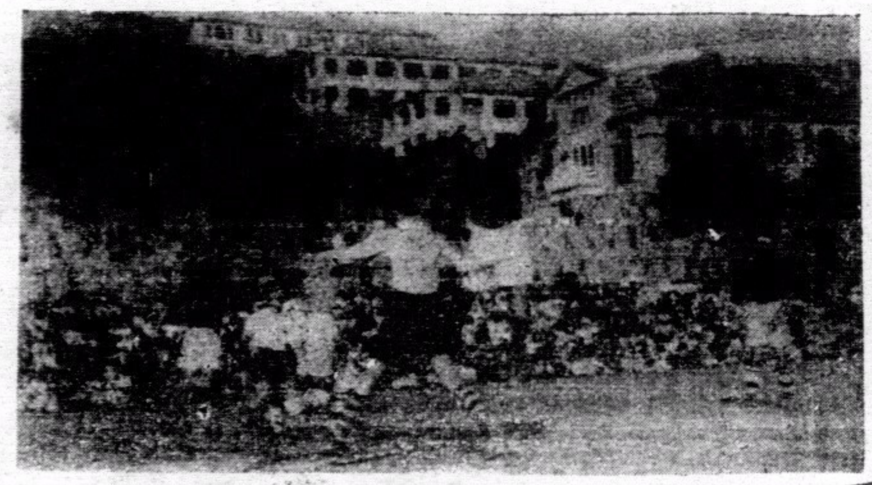

葡隊長腿將軍哥士打捨身力救（晨星）

國際杯歷屆盟主

一九二五年	……蘇格蘭隊
一九二七年	……蘇格蘭隊
一九二九年	……英格蘭隊
一九三一年	……蘇格蘭隊
一九三三年	……中國隊
一九三五年	……中國隊
一九二六年	……葡萄牙隊
一九二八年	……蘇格蘭隊
一九三〇年	……中國隊
一九三二年	……葡萄牙隊
一九三四年	……威爾殊隊
一九三六年	……中國隊

林德譜

顯威風足跡滿場

檸檬喚罷，諸將復出，起新弦，重彈舊譜，葡隊大舉犯境，右翼傳中，紹漢勾銷，國威保駕，亞輝押陣，敵不得逞，小告氏暗渡陳倉，江柏殿阻偷渡，德譜居中保駕、告氏兄弟不易偷渡、大告氏侵入腹地、紹漢僅及時掠去、比路度趨前助攻、不防馮李已作陳倉之暗渡．惠堂力傳．顯元頂中門柱．不能得手．大告山奴單人匹馬．英勇異常．左翼亞路城士挑過亞輝而傳中．大告山奴得腿便射．包鋼門穩若泰山．大告氏祇能望天長歎．中隊又犯葡京．迫得角球．馮神腿騰雲駕霧、搖頭一頂、又破敵城、造成三比一之局勢．葡隊遭此打擊．振刷精神．大小告山奴更見勇敢．窩地廹得、忽作無時放矢之舉．小告氏迫近敵關、家平抱個滿懷．德譜在腹地內穿插、神腿率領．惠堂從右路侵入．廣森傳中三次．顯元頭頂．僅差毫厘．未幾德譜既掠大告氏、再取窩地一箭双鵰．博得掌聲不少．季良深入、輕輕一撥、惠堂力射．球去如矢．門將亦撥救得法．再攻移時

上半時		
第一球	……大告山奴……	葡萄牙
第二球	……馮景祥……	中國隊
第三球	……馮景祥……	中國隊

下半時		
第四球	……馮景祥……	中國隊
第五球	……張顯元……	中國隊
第六球	……李惠堂……	中國隊
第七球	……馮景祥……	中國隊

中國隊六球 葡萄牙一球

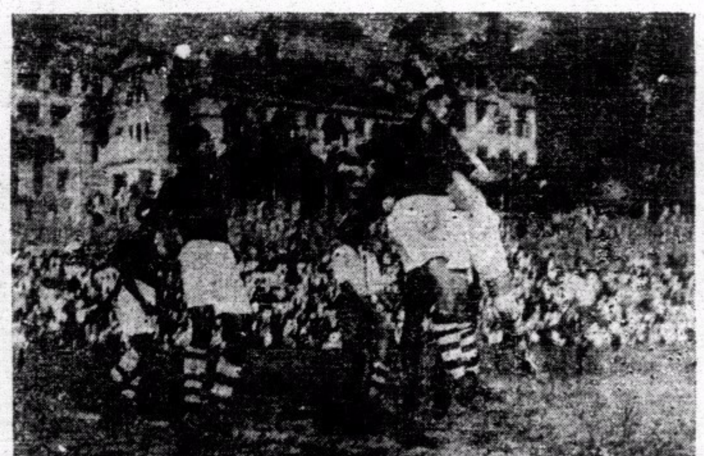

國軍猛衝大告山奴回軍退守（美璋）

葡萄酒

國軍健兒飲六杯

惠堂在五十碼．力射．門將又力挽狂瀾．衞隊在危城之下．神腿即交球王．向右一送．顯元一身是胆．衞過哥士打．單刀而入．放出冷箭．門前搶得亦彈入網內．四比一之局勢已成．葡將無心應戰．大告山奴退居中衞職、以圖固守．馮神腿力取蘇沙、球向左方流去　季良雖已四十碼．疾奔而前、輕取敵衞．轉變老馮．球王接應力劈第五城、局勢大變、中隊全取攻勢．後方得譚麥徐林李固守．無後顧之憂、葡隊攻既不能．守亦不足以禦中隊前鋒、顯元接濟右翼、廣森單刀刺入．向門力射．門將用拳拍去．迫成角球．季良乘角球之便．頂交中路．神腿輕輕一撥．陷第六城．未幾．比賽告絕、隊長李惠堂接受國際杯．率衆歡呼．球迷應之．盡歡而散．

葡家門前險象頻仍．張顯元躍高頂球．（美璋）

本週球類比賽秩序

籃球

三月卅日（星期一）		下午八時半
表演賽	國體隊對南華會	……健身室
三月卅一日（星期二）		下午七時
表演賽	國體隊對聖若瑟	……健身室

足球

三月卅一日（星期二）		下午四時半
尋甲組	鯉炮兵對南華B	……掃桿埔場
四月一日（星期三）		下午四時半
尋甲組	南華A對昂炮兵	……加路連山

籃球

四月二日（星期四）		下午七時
表演賽	國體隊對華僑中學	……健身室
四月四日（星期六）		下午七時半
表演賽	國體隊對青年會	……健身室

足球

四月四日（星期六）		下午四時三刻
尋甲組	西洋會對昂炮兵	……京士柏場
	九龍會對西警會	……九龍會場
	鯉炮兵對南華A	……掃桿埔場
	香港會對海軍隊	……香港會場
	埃路士打對蘭開夏	……深水埗場
	華塞斯對聖若瑟	……陸軍球場
		下午三時
尋乙組	大學堂對東方會	……鐵路球場
	埃路士打對香港會	……掃桿埔場
		下午四時一刻
	工程隊對西洋會	……荼咸道場
四月五日（星期日）		下午四時[illegible]刻
尋甲組	蘭開夏對中華會	……掃桿埔場
	西洋會對南華A	……加路連山
		下午三時
尋乙組	華塞斯對中華會	……掃桿埔場
	南華會對東方會	……加路連山
		下午四時三刻
	大學堂對軍需軍糧	……荼咸道場

虎啤

中外馳名

總經理

屈臣氏洋酒部

力華氏

白牌威士忌

總經理屈臣氏洋酒部

永安公司

廣告設計

美美

化粧香品

荷李活名廠出品

永安公司代售

★★★ HENNESSY BRANDY

三星斧頭牌

拔蘭地酒

總經理

龍東洋行

娛樂大戲院

◀即日放映▶

美高梅二百萬元金歷史革命空前巨片

郎奴高路文大傑作

Ronald COLMAN in A TALE OF TWO CITIES

with a cast 49,000 including: Elizabeth Allan · Edna May Oliver · Reginald Owen · Basil Rathbone · Blanche Yurka · Henry B. Walthall

A Metro-Goldwyn-Mayer PICTURE

『雙城記』

數大明星拍演

下期換映　緋色戀愛　巴巴拉史丹域主演

不日放映　循環曲　溫拿巴士達之歌舞片

桃李花開　愛麗堅陀主演香艷肉感歌舞巨片

東方戲院

即日放映

廿世紀公司出品哀感頑艷熱烈刺激偉大巨片

孤星淚

兩大明星　查理士羅頓　佛德力馬殊　偉大傑作

法國革命前夜大悲劇

劇情敍述法國革命時代・一個不幸者遭遇・難鐵石心腸的人・看了也要為之表同情・在有聲影片中・這真是一部光芒出品

下期換映一號肉感名片　蓬島晨光

券價連稅：日塲　前座一毫　頭等二毫　超等三毫　夜塲　超等七毫　小童四毫　頭等五毫　小童三毫　中座三毫　小童二毫　前座二毫

不日放映九彩原色巨片　碧姬艷史

大華影戲院

霍士公司本年度歌樂香艷調情大名片

真龍假鳳

大明星法蘭斯烈地拉女明星法蘭絲第合演

▲真王子扮作侍者！▲鄉村女冒充郡主！▲情節變幻，表演香艷！▲是一部外國的「白金龍」！

下期一號換映溫拿公司趣情香艷巨片　秀色雄心　鍾白蘭杜大傑作

不日放映科學理想片　五百年後地底國

孔如坊・新戲院

・即日放映・

天一公司全部粵語對白歌唱榮獲褒獎倫理教育哀艷鉅片

廣州一婦人

邵醉翁監製　劉鮮公導演　朱偉超編劇　宋修超主演　梁雪霏　黎雪品　劉克宣　黃壽年　小英演拍

二萬萬女同胞的光榮！現代青年的當頭棒喝！提示男女平權的異論！

陳總司令題詞：「持門良範」！審查會給褒獎：「發揚婦德」！

矯正一般的輕浮浪漫！遏止一切的淺薄胡鬧！電影教育在同一戰綫！

下期四月一號換映電通愛國激昂聲片　自由神　王瑩　周伯勳　顧夢鶴　主演

文安教授西樂

般含道一號樓下

梵玲　曼度玲

新世界戲院

◀即日放映▶

全部科學神秘離奇理想怪誕不可思預測五百年後世界有聲片

五百年後地底國　下集

◉在上集裏所看見者・如何行動若生的電人・鎔金化石的電光的飛騰升翔的電機・殺人如蟻的電槍・殺身碎骨的電雷現象・傳聲的電影・在下集裏仍然出現着・而且更有從地底國直升地面的電梯・殺人不見血的電管理・一切理想所及的科學東西・都有了！最後地底國裏的人物完全熔化一節・可謂影壇奇蹟！

▲離奇神秘・驚心動魄！▲不可思議・足勝上集！

下期換影　新時代全部對白歌唱大笑滑稽默片　王先生到農村去！　湯傑　曹錫松　黃耐霜　主演

北河大戲院

碼頭（深水埗）直上　電話五六九八七

◀即日開演▶

周天樂男女班

牡丹蘇　張少飛　馮少卿　趙蘭芳　周瑜榮　鍾醒魂　玉鶯鶯　宋家駒　湯振華　羅蘭芳

領導全體　日夜登台　由頭至尾　決不瓜代

凡買夜塲大戲票一張・隨贈律票一張・送翌日日戲免費入塲票一張

即日演：鍾無艷二卷　即晚演：夜吊白芙蓉　是夜牡丹蘇反串男角

（日塲）大堂前五毫　大堂東西四毫　大堂中三毫半　大堂後一毫半　二樓東西二毫半　二樓中二毫　二樓後一毫　娛樂椅稅在內

（夜塲）八毫　六毫　五毫　四毫　二毫　三毫五　一毫五

不日放映　九龍半島首次放映　天一港廠恐怖粵語巨片　密室怪人　譚玉蘭　羅品超　合力主演

明日演　鍾無艷三卷　明晚演　鐵血鬚眉　牡丹蘇反串男角大唱喉

光明影院

油麻地公眾四方街　即碼頭舊對火船埋　有聲　電話：五八三一二

◀即日放映▶

天一公司全部粵語對白歌唱聲片

海底針

男人心是否海底針呢！女人心是否海底針呢！胡蝶影名揚柱合演

是一部民間故事歷史改編而成

下期換映　新洛陽橋　●全部粵語對白有聲國片

紫羅蘭姑娘客串　吳一冰　楊一萍　主演

放映時間：日塲兩點半　夜塲七點半　九點半　票價：超等三毫　後座二毫　中座一毫五　前座一毫

加當為止痛及預防一切瘀痛之良藥台畫均可服用決不使人疲倦其止痛及恢復健康十分迅達

腎弱白尿　宮病帶下

崇速癒　消除快

介紹良醫　余患腎虧當白尿、余內子亦由正月起患流黃白帶、小肚絞痛・求醫者屢而無效、迨至上月、余始藉友感之介、求治於大道中一七六號何東行五樓胃腸腎病專家、醫學士王日光及其夫人李靈仙、王夫人係婦科專家也、內子得其細心檢查、斷係患子宮紅腫卵巢輪卵管發炎、以致精神衰弱、睡眠不安、余夫人乃施以王道新法治之、僅十六天內子久病之軀已霍然痊癒、而完全恢復健康、余倘不肯在報紙頌揚醫生之治愈病者、乃其之應有之責任、然依予此次所得之經驗、確見王醫生夫婦對于此種病症醫治有獨長之方、是值得予之頌揚者矣、抑亦欲他人之有是疾者、知所問津焉、

特製「胃痛靈」每盒二元六毫小瓶二毫　「經痛靈」每瓶一元六毫小瓶六毫

華字日報潘傑鐘頌

耳鳴藉愈

余患耳鳴耳聾症久矣、耳內常鳴有如蚊聲不絕、聽而不清、有若擂鼓、幸延鼻喉科專家蔡德芬先生治理、未及一月、耳鳴藉愈、復我聽明、足見先生治聾有術、洵稱聖手也、感德之餘、愧無以報、特登報章、藉表謝忱、並為患耳者介紹焉

▲蔡先生秘製耳鳴耳聾丸的確神效▼蔡德芬先生寓灣仔交加街十八號惠仁堂分館大道中第壹百七十六號何東行三樓電話二七四三七▲分館電話二二七〇九老館廣州河南潄珠橋龍溪首約七十八號

康樂道中六十一號廣德源邵以文恭頌

港聞之一

日本資邀菲新聞界組織
中日觀光團將到港
一行九人俱屬菲與論界權威份子
分別配定人物著論頌揚日本一切
行程已定四月一日可抵步

日本當局對華侵略・其政策層出不窮・最近邀請菲列賓新聞界組織觀光團・到中日兩國考察・其目的如何・未能詳悉・聞該團此行旅費川資・概由日方負擔・該團於四月一日可到港・轉乘秩父丸赴滬・然後到日本遊覽・記者昨探悉該團之代表及其行程・但對其任務・祇悉每記者到日遊覽後擔任著論文一篇・以宣傳日本之優美・其行程蹤經中國・但絕無委定擔任著論之舉也・茲將其行程錄後・

行程規定

該團此次到中日觀光、行期為五十七天・於本月三十日、由菲列賓啟程、乘加拿大皇后輪、四月一日到港、旋即轉乘秩父丸赴滬・三日抵滬・四日由滬開行・六日到神戶・是日下午三時四十三分鐘、前往大阪、繼而分日往遊名古屋・京都・琵琶湖、日光、奈良、横濱・鎌倉・嚴島、宮島、六甲山、別府溫泉塲・并參觀日本工塲・地帶與工業都市・同時遨往參觀寶塚少女歌劇團・勉強樓等地・繼而遊覽箱根宮之下・山田原、箱根町、日光東照宮等、屆時、日本新聞社主任招待一切官商各界、亦準備設議招待、以期該團將來宣揚日本之措施、

離日赴京

五月二日離日・乘柯立芝總統輪赴滬、五日由滬入南京・七日離京、轉往漢口・十日返滬・乘日本輪南下、十三日抵港、十五日由港往澳門、十七日返港、翌日赴廣州・廿一日返港・廿[illegible]日離港、乘加拿大皇后輪返菲、[illegible]則可抵達、該團所到各地遊覽、均備有汽車・環遊全市建設、同時并探訪地方當局、

團員工作

該團共有九人・此次承日本所遨・分別担任文字宣傳工作、其部門如下・㊀尼加仙尼・担任批評藝術、音樂・跳舞・㊁文加夏士、担任文學科、風土人情・婦女科、㊂列伯士・担任戲劇・宗教・道德・㊃翰司卑仕・担任詩詞・教育・遊歷、㊄哥刺士・担任新聞學・政治學・工程科・㊅里安尼・担任工商學・現代科學、㊆晏杜刺・担任機器、建築、㊇加士地杜、担任油漆科・㊈加利嘉・担任新聞學・遊歷及歷史、其他、其中推定加和嘉為團長・又此次日本遨請該團・蓋以上列諸人之興論、在菲能左右觀聽、一該團初擬祇赴日觀光・後以其中有一二團員・對日情感佳、故現在改為中日觀光團云（世界社）

本港簡訊

本港華人歌樂社・定四月八日下午五時半、假座鐵岡聖保羅堂、舉行游藝大會・秩序豐富・樂界鉅子多人、亦參加客串・

本港扶輪會、定明日（星期二）正午・假香港大酒店天台召開常會・屆時啓德飛機場主任尼路臣氏・將出席演講、題為「民航機關之困難」・

英文學會、定四月七日下午五時半、假座花園道女青年會、開第六次常會・屆時由治蘭神父演講「名人基利拔之歷史」・

九龍塘新建之「基督禮拜堂」、定期明日（星期二）下午六時、由港督郝德傑主持奠基典禮、歡迎各界參觀・

香港賽馬會司理布朗氏、定四月三日、趁加拿大皇后輪返英・同輪者有全港哥夫球冠軍馬頓氏、聞馬氏擬回英參加全國哥夫球比賽會」・

汽車失事
漆咸道上　壓傷婦人及小童

昨日下午五時・有某號的士・駛至紅磡漆咸道曲街附近・當時有路人一名・突然橫過馬路・該車御者轉軚避之、詎料收掣過急・全車突然反覆・斯時有兩傭婦攜一西洋小童・行近其旁・遂被的士車壓住・大呼求救・國有途人視狀・協助將車扶正，該車御者幸無受傷・兩傭則送入九龍醫院施治、查傭婦一名歐蘇、六十歲、一名李福、廿歲、西洋小童名羌利、三歲、三人僉葯後・不欲在院留醫・出院而去・傷者三人寓九龍船塢職員住宅云（新亞社）

兩車輛相撞

昨晨十時半・行一由銅鑼灣開往屈地街之電車・當駛經德輔道西高陞街口時・適有一第三一零八號祥記貨車・由橫街駛出德輔道西・橫過馬路・兩車閃避不及・遂告相撞・幸貨車行駛非速、故罪車與貨車相撞後・兩車者無大損傷・仍能繼續行駛云（新亞社）

巴士輾傷小童

少童黃禧連、十六歲、於昨日下午二時許、因事行至大道中、突有一中華巴士車駛至、一時閃避不及、被輾傷右足、司機人覩狀、立即停駛、召警、電十字車到場、將之送往國家醫院救治、（新亞社）

生豬市畧漲

最近兩日間、各地生豬到港、略轉稀疏、昨日「天成」一號船抵港、僅運來廣州灣豬三百六十八頭、沽價廿二元二、梧州豬仔六十頭、每担廿三元、市價比前已漲數毫云・

洋米價再漲
（中央社）

由暹開來之船台東號、昨日抵港、運來該埠白米一千餘包、白碌六千七百五十包、米碎二千五百包、扑米一千二百包、糯米一千一百六十包、糯碌六百包、糯碎一百包、扑碌碎共四百餘包、各米行當即提沽、豈粘白米糯碌貨高毫餘、中步貨如恆、三號米再起成毫、白碌企位、一二號碎、因汕頭廣州灣海口客採購、比前高漲一毛有奇、扑米如常、糯市與粒糯糯碌等、均起價三五仙左右、後市船期有暹羅船四艘、安南船二艘在途、不日可抵港、價格或有轉淡之勢也、（中央社）

國語免費招生

德貞國語研究社特設夜學國語免費研究班每班祇限收九名有志向學者請速報名

社址軒尼士道三百六十七號二樓

赫威避孕防毒藥片

用此碇能避孕兼防毒、常用無碍、行銷已久、牌子老、久為醫界所贊賞、請均平購劣藥而悞事、各處有售、

周達文四代祖傳手腳專科

手腳患病藥力最難到不受寒涼亦不受濕補任你如何醫治總難見功我以四代秘方經驗豐富不論遠年近日或時發時止之手腳患限一天消腫限一天止急性筋骨痛四天止慢性筋骨痛脚軟兩膝無力者七天能生力由身熱而起兩足攤軟者限半月能起立骨大腿細而脚軟者限半月能行

午前在旺角碼頭行入十間二點至五點在中央戲院左鄰十間保元堂

『貞節試驗』
——海內外珍聞一束——

★紐約巴娜女學院，全體女生中有七十人，應一個雜誌的「貞節試驗」繳了答案，暴露出了她們中間百分之四九是與十個以上的男人接過吻，百分之五一受過多次的「不敬事件」。

★廣州摩登婦女盛行的新裝，為大褸式女裝外套，內罩旗袍，凡青年婦女，幾於人人具備，與夏季之半袖旗袍，同其盛行，省會公安局雖嚴飭取締奇裝異服，但以大褸女裝外套，非屬妖裝故不取締。

★意相墨索里尼，感覺意國人口減少，於一九一二年，下令獎勵青年結婚，同時規定若干結婚補助金，期鼓勵青年們去結婚而增加生育，並且對鰥夫們加以重稅。

★虎標永安堂所出之四種良藥——萬金油，頭痛粉，八卦丹，清快水為世界名醫一致催崇之聖藥，其服法之簡單，功効之神奇，早經各國名醫一再証明者。

太古洋行船期廣告

安徽 往汕頭廈門石叻庇能 三月卅一號正午
成都 往汕頭福州青島烟台天津 四月一號上午十點開行
南昌 往汕頭上海大連牛庄 四月一號上午十點開行
太原 往廈門上海 四月一號下午五點開行
美南 往海口石叻 四月三號上午十一點開行
湖北 往汕頭福州上海青島烟台天津 四月三號正午開行
慶元 往海口北海海防 四月三號下午三點開行
廣東 往廈門上海 四月四號下午五點開行
綏陽 往汕頭上海 四月五號上午十點開行
張家口 往汕頭暹羅 四月七號下午三點開行
浙江 往汕頭福州青島烟台天津 四月八號上午十點開行

貴客附貨請到本行或德輔道西三號太古分局電話弍弍零零弍 貴客搭船定位請到德輔道中壹百廿七號南泰恒記 自動電話弍零壹弍伍

華人

總經理 興慶號 分局司理 蔡毓一 謹啓

德記利士公司船期

海壇 汕頭 十四日下午四點
海壇 汕頭廈門福州 十六日下午四點
新甯門 汕頭 初七日下午四點
海寧 汕頭 初十日下午四點

貴客如欲搭船附貨者請到本公司辦房面議是荷 德記利士公司啓

廣生隆洋煤行船期

省港 啓者本號之大興輪船 DA SHING 准期廿五年夏曆三月十四日
往荷屬萬鴉佬埠 三馬林達 麻厘夾板 往英屬山打根埠 貴客搭船附貨
由港啓程先往孟鴉佬埠 請到本行面商無任歡迎
港行 德輔道中二百三十六號三樓（即鹽業銀行三樓）電話二四一四四
省行沙基馬路百七十一號 電話一二一八

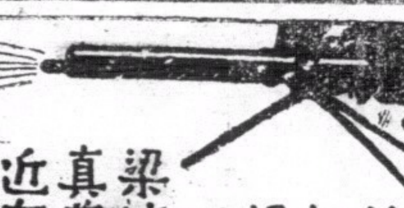

梁培基發冷丸

諸君買藥認正字號提防影射以杜偽冒
梁培基發冷丸真藥每包二毫
近有平藥影射特此刊登廣告
近有欲乘本館加價之期以平藥售與代理使其代為推銷茲迭接購用無效者來函囑為廣告免為所悞功德無量云

渣甸輪船公司船期

啓者本公司茲有堅固快捷輪船
富陞 往汕頭福州上海青島烟台天津 三月卅一號下午四點開行
瑞生 往神戶大板 四月二號上午九點開行
和生 往汕頭上海青島 四月三號正午開行
澤生 往汕頭上海 四月五號正午
金生 往星架坡庇能吉打 四月八號下午三點半開行
顯生 往山打根 四月十號上午十一時開行
怡生 往汕頭上海 四月八號正午開行
茂生 往山打根 四月廿四號上午十一點開行
吉生 往神戶大板 四月十八號上午八點開行

凡往汕頭上海青島輪船除星期日外均有船落貨兼接駁長江各埠貨物貴客如欲附貨搭船者請移玉至本公司辦房面議是荷 電話弍壹四七七 渣甸公司啓

興華糖涼菓子公司

香港機利文新街三拾二號至三拾四號 自動電話三一四三零

興華軟糖 嗜喱軟糖
馳名椰子糖 橙花軟糖
化核嘉應子 陳皮梅
陳皮檸檬 陳皮金橘
參貝山楂 溶化檸汁羗
門沽批發 均極相宜

新久惡毒

皇后大道中六十三號二樓 中醫歐玉笙精理

止痛迅速 快捷斷根
藥料神驗 效力驚人
什麼種毒 藥到病除
診理連藥 費用簡廉

音樂教授招生

廖順恩姑娘

在倫敦最高音樂院畢業及留學德國擅於教授鋼琴及詳解音樂原理茲特設補習班以便應付本港音樂會考者補習學費甚廉欲知一切請向九龍佐敦道陸號二樓或彌敦道二百四十號天芳照相接洽 電話五六四九三

各埠注意

本醫師療白食症收効靈驗有口皆碑廣州李鑑培律師且為登報証明實効不論新久輕重皆可治妥愈後完全無跡現為利便遠處患者起見特設通函治療請將生活狀況病狀年歲性別習慣身體情形詳細通知則可由郵付藥治病希各地患者注意

太極運氣丹出世

本醫師以療治腎虧數十年之經驗深知腎患者兩人居一考致病之由皆由氣血之虧損心焉憫之特製清宮秘傳達摩祖師太極運氣丹以行世此丹大補氣血培養腎立止夢遺調經種子神効非常每服四毛瓶一元

旺角上海街五百二十一號何子一醫師啓

機器洗衣局

乾濕洗染業衛生浣衣家

分局由大道中門牌六十號遷往大道中二十二號A

黃天壇醫師舉行免費銀光檢驗

瘋癲血癬重類瘋新久頑固白症

花叢妓館品流淆雜偶爾不慎輒染毒治理不當餘毒未清貽患將來至足恐怖本醫師鑒于我國患瘋者衆親蹤西南發瘋沙永安塲發瘋藥清遠衛華瘋院考察專門研究診治新法實地臨床診治者凡千百人關于一切懷疑痳瘋血癬重類瘋新久頑固白症勿論已成未成將發未發或時藏時顯完全整個病症負責受理清楚醫費通融歡迎問症購藥
●未患者須參加檢驗厲行預防已患者須即檢驗庶得早期診斷免失早期治療良機
●凡家族中曾有瘋毒患者全家須受檢驗觀察有無傳染 醫所西營盤電車路二六〇號

免費銀光照驗體格查驗細菌泌尿科檢驗
贈藥三日保証必效「瘋毒指南」函索即付

靠得住

是吸家認清本公司烟質優異之讚美詞

對得住

是我們實際做事向吸家講句良心說話

千秋香烟

物質優異 氣味清香 每包廿枝 沽價一毫

南洋烟草公司出品

港聞之二

飲食宜慎 老幼二人同中毒

膳後腹痛繼而昏迷勢甚沉重 所中何毒醫生方面尚未驗出

華賢坊十七號地下、有住客周全（五十歲）、與其甥女梁靈（十二歲）、於昨日下午五時許飯後、忽覺不適、繼感腹部劇痛、昏迷不醒、其家人覩狀、乃急延醫施救、驗出二人因同餐所用菜餚、其中含有毒菌者、乃命其轉入國家醫院調理、并代報警署、派員前往查究、該二人到院後、其勢更覺沉重、醫生代其洗胃、證明二人乃中毒所致、醫生方面、仍未驗出所中何毒云、（世界社）

旅港東莞工商總會 新舊職員昨日交代

主席劉景清報告去年會務

旅港東莞工商總會、於昨日正午十二時、舉行新舊職員正式交代典禮、除正副主席周俊年、因事未到外、及全體新舊職員、均到會參加、首由秘書宣讀集會通函、繼由新舊職員相對行一鞠躬禮、後由去屆司庫陳紹祥、報告該會上屆財政狀況、報告畢、由去屆副主席、本屆復被選聯任之劉景清氏、報告去年會務情況、

報告會務

略謂去年會務、較為重要者、厥有兩宗、㊀則屬於對外者、有旅美邑僑吳振波、携有血汗所積之資四千餘元、回至上海、因年老頹唐、為當地流氓誘惑、將欵付托於不甚可靠之商號、無法取回、由會囑托同人新恒裕為之設法、幾經周折、幸獲將欵收回、使萬里歸僑、不至陷奸人之阱、此其一、㊁則屬於對內者、去年粵政府將全省錢糧取銷、改征地稅、本邑田畝評價過高、每畝平均估價至七十餘元、非邑人所能担負、本會以此事為全邑生死關頭、不惜靡費錢財、多派得力人員、會同廣州市東莞公會、暨各區鄉代表、分赴各當道請願、并分謁本邑各軍政聞人、請求援助、始獲邀准以七五征收、從此吾邑負担、每年約可減輕二十萬、使全縣農村、不至淪於破產、此其二、以上兩端、不過舉其大者、其餘各方公益、凡本會力所能逮者、無不隨到隨辦、已散見於公商月報中、恕不贅述、此後興革事宜、尚望各位隨時指導、羣策羣力、俾會務日臻上進、至所企禱、劉氏詞畢、衆鼓掌、

歡宴同人

至一時許散會、當由去屆副司理陳紹祥、敦聘各新舊職員、至皇后酒家午膳、席間談笑甚歡、互相酧酢、至二時許、始盡歡而散、（中央社）

羅素街 一婦人自殺

服毒後被救回

灣仔羅素街、廿四號樓下、有女住客莊三（卅一歲）、于昨晨七時許、不知受何感觸、潛服毒藥意圖自殺、服後呻吟、同居者聞有異聲、急入房察視、見狀、立報知二號警署、警署遂派一華探到塲、查究並即電十字車到塲、將之送入國家醫院救治、經醫生為之洗胃後、已漸見有起色云、（新亞社）

日實業界派員 赴德法考察

日本對華貿易傾銷政策、以為對我貿易之參考、自受我新幣制影响、一落千丈、官商均認為其政策不適應時勢、故洗派商業調查團來華、冀圖變更方針、昨據日僑消息、當東亞市塲調查團出發時、日本實業界同時派出六人、前往德法兩國考察商務狀況、均於同日乘伏見丸過港、彼輩此行任務、在調查法德兩國對華貿易狀況、以何種貨物輸華至大宗、以便將來借鏡云、（世界社）

簡東浦在滬

兩週後可返港

東亞銀行總理簡東浦、前因公赴星、本擬日內返港、現據調查所得、簡氏因事羈延、須俟兩星期後始可返港云、（中央社）

上水方面又有瘋狗症發現

追噬英警目被轟斃

衛生局對携犬來往將施禁止

去年本港方面、死於瘋犬之疫症者三人、不料此種可怖之疫症、日來又在上水發現、有一瘋狗、竟欲撲噬一英警目、致被槍斃、查該犬乃來自華界、當行至上水邊境時、曾噬傷當地村民所養之犬二頭、現均已送入馬頭角居房、交獸醫官檢驗、該瘋狗之發現、本年來實為第一次、市政衛生局不日卽宣佈、不准携犬由九龍至新界、或由新界至九龍、查去年共發生瘋狗症十宗、居民染此者三宗、驢子十餘宗、其皆為犬類、染此症者、百醫罔效、均告不治、去年最後一宗、乃發生於八月間、一九三四年則共發生十四宗、居民染此者四宗、亦均斃命、至於去年之三宗、病象未發前、雖曾代病者注射防疫劑、奈卒無效、最先之一宗、乃一西人名愛路芬士通、於三月廿一日上午三時、在九龍醫院逝世、彼乃在犬室被一走獸噬傷者、第二宗為年方十九歲之馬頭角鑿石工人張有、於七月廿二日被犬噬傷、入院後一月卒告不治、最後一宗、乃婦人莫本、入院後兩月、內經醫生為之注射十四次、延至八月、亦毒發斃命、當時本港陸軍中之騾、亦有此疫發現、結果死驢一頭、其後獸醫官為各驢注射、幸未有再發現云、（新亞社）

（又訊）狂犬咬人、因傷斃命之案件、年有所聞、社會人士、咸有戒心、苦盼當局採取有效步驟、以除鉅患、最近某西警被狂犬追逐、幸發槍將該瘋犬擊斃、未被咬傷、現市政衛生局特發出佈告、禁止港中居民、携帶犬隻由對海來港、或由港渡海、以資防範云、（中央社）

小白龍離港北上

「每個軒轅黃帝之裔都應負起救亡重責」

東北義勇軍領袖張學霖（即小白龍）、最近南來、訪晤西南軍政當局、事畢即行來港、旋往澳門遊覽、查張氏以南來事畢、經於昨日北上、記者於氏行前訪之於旅邸、與之作數十分鐘之談話。

○…年僅廿餘歲…○

查氏現年尚未過卅歲、英氣勃勃、而態度溫柔、舉止文靜、言據謂考諸史乘、中華民族之危難、從未有甚於今日者、然其所以至此、故由於敵人謀我之野心、苟無漢奸供其驅策、斷必至於此極、繼謂今日之國難、一則以悲、一則以喜、悲者吾人再不長進、國家將陷於萬劫不復、喜者國民將由是而憬然以悟、毅然以興、努力自強、所謂多難興邦之道。

○…人人有責任…○

氏最後表示、本人北回之後、不想出風頭、不想多說話、惟以志誠熱血為國家盡力、雖捐軀赴湯蹈火、亦所不辭、但中國為我中華民族之國家、凡我軒轅黃帝之裔、均應各盡其力盡救國所以自救、覆巢之下無完卵、唯我同胞三復斯言（新聞社）

煤炭苦力 墮艙受重傷

寓於灣仔水渠街廿一號三樓苦力馮治明（三十一歲）、昨日前往銅鑼灣避風塘內之華山輪船運煤炭、下午三時許、忽由高處墮下船中、重傷首部、該輪乃鳴召警、旅、水師小輪駛往查究、得悉該苦力受傷、乃轉送登岸、由十字車送往國家醫院救治、經醫施救後、其勢雖重、但可無性命之虞云、（世界社）

香港旅行會 指導所地點已定

決定設於統一碼頭附近 「旅行指南」不日可出版

最近兩月來、海外遊客到港遊覽者頗多、日下正當春末夏初之際、堪稱為旅行之最佳時節、記者昨晤香港旅行會書記伯威君、據其對記者稱、本會成立為期不久、然對於宣傳一項、進行甚為積極、目下在馬萊亞方面報紙之宣傳、收效甚佳、本會收到該地人士之詢問函件、共七十餘件、皆探詢抵港後投宿旅店之情形、本會經一一詳為答覆、吾人目前所需要者、乃編印一旅行指南、俾遊客人手一本、知所遵循、不致茫無所適、本會所編印之一本、近已付印、六星期內可出版、屆時將分發世界各地、又本會之指導所、將設於統一碼頭附近、約本年六月間可成立、此後遊客更形便利云、（新亞社）

警告吸鴉片烟及食紅丸者！

鴉片紅丸之害如猛虎、萬國議決要禁絕、耗金錢、廢時間、且對于人類極有大害、

開肺胃專科吳恩普醫生因鑒於鴉片及紅丸之毒、乃積數年之研究、新近發明根本療治戒烟法、能將全身之鴉片及紅丸毒清除、使人之身體回復康健、不論新癮舊癮、包一星期內戒斷、絕無痛苦、不礙職業、飲食行動如常、施治時期、無須臥床休養、精神安適、是誠吸鴉片烟及食紅丸者之救星云、

吳恩普醫師寓大道中何東行九樓 電話「二零三三七」

西營盤上區警署 四月一日開始辦公

管轄地段已由警司規定佈告

本港當局、以上區居民日增、對於治安上之保護、亦須同時增厚、故建新警署於上區各處、西營盤高街上區警署、業經告成、決於四月一日開始辦公、警察發出通告云、為佈告事、照得西營盤高街上區警署、將于本年四月一日開始公辦、所有下開地段內之告訴、及案件、須逕向該署投報、合行佈告、仰居民人等一體週知、此佈、計開、（東區）由山頂道七百尺界綫起、至羅便臣道止、（南區）七百尺界綫、由山頂道起至大學堂遊樂塲東北角、又從該處博扶林道止、（西區）博扶林道、由大學堂游樂塲起至高街止、（北區）高街、由博扶林道起至正街、經正街、第二街、東邊街、皇后大道、荷里活道、堅道、及卑利街、嚤囉廟街、羅便臣道、至山頂道止、警察司羅示、（世界社）

太平劇團新訊

昨晚太平戲院、馬師曾譚蘭卿所主編之新劇、「三千年前國際花」下午弍時、全院各式座位沽清、馬譚表演分別時所歌之新腔戀壇、及譚伶領導全體女藝員表演之胡女牢裸猩猩舞蹈、博得掌聲如雷、紛紛要求翻點、故特于星期弍初玖晚重演一次、並聞太平劇團、每屆散班、向例減價、決由是晚演「銀樣蠟槍頭」起、廉收座價、由弍毫起碼至弍元叁毫止、雖演新戲、亦照樣減收云、

銀幕新訊

●中央 清平主人莫鶴鳴、因感於時下影片、每多迎合下級趣味、不計對社會不良之影响、實有失電影之使命、因由該學院傾全力以完成『孝女尋親記』一片、該片純為提倡電影教育、昨在中央戲院放映時、觀衆極為擁擠、且極得好評云、

●大觀公司影片、歷來成績超人、社會人士同聲贊美、近以各地戲院求過於供、不得不加緊工作增加出品、故自新片塲落妥後、現同時開拍兩部巨片、一為趙樹燊導演之「風流小姐」、一為關文清之「人言可畏」、兩片可告完成云、

羅文錦辭市政衛生局職 政府將委華人繼任

但人選尚未決定

新進定例局議員羅文錦、歷任潔淨局議員、市政衛生局成立後、彼為當然議員、最近該局先進議員責廣田請假、羅則佔該局首席非官議員、近以定例局議務繁重、而市政衛生局之任期將滿、故提出辭職、據該局議員夏高理所稱、羅氏此次辭職、當獲照准、彼提請辭職理由、因定例局職務過重、而其本人之律師事務、亦極忙碌、故請辭去市政衛生局之職、繼任人選、刻未內定、此缺乃官委議員、當局徵詢港督意見、如其有所委任、本局當接納之、倘港督授權本局推選、屆時亦當提出會議、深信此缺亦必屬港中之一華人紳商云、（世界社）

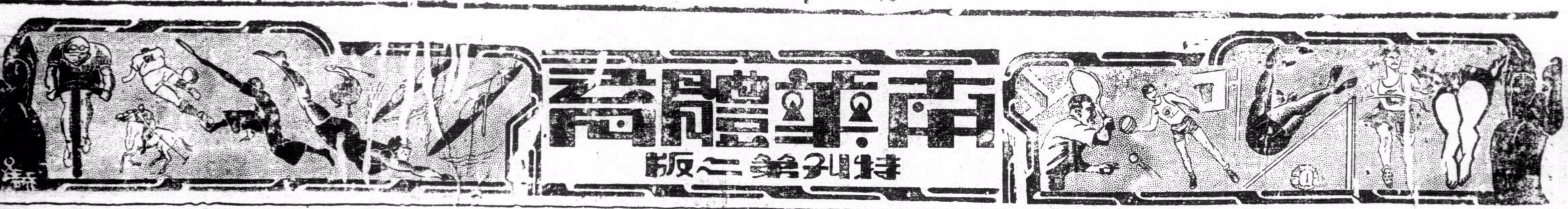

本港各界昨開會 歡迎中央國術籃球旅行團
張之江演說詳情
表演太極拳獲掌聲不少

中央國術館館長張之江，于去歲奉命前往歐美各國攷察體育事業，月前業經攷察完竣，由歐返國，道經南洋時，爲促僑胞提倡國術起見，復電京國術館派國術員及籃球團前赴南洋各地表演、旅又赴菲，表演畢，乃買舟返國，張氏等一行廿九人經于昨廿八日抵港，此事已詳見昨日報載，本港精武體育會華人青年會，南華體育會、九龍精武會、五嶽體育會等團體，爲表示歡迎起見，特組織「香港各界歡迎中央國術籃球南洋旅行團大會」，于昨日下午一時半，假加路連山孔聖講堂舉行，由國術館長張之江演說，勉勵僑胞注重國術及表演太極拳，另由國術館國術旅行團各團員表演各種國術及摔力、各項表演節目異常精彩、張氏表演、極掌博得掌聲獨多，情形異常熱鬧，至五時許始散會，茲分錄各情于后，

開會秩序 於開會前，各界赴會者已魚貫而至，計蒞者凡千數百人，情形異常熱鬧，秩序井然，實屬難得，開會秩序，一、搖鈴開會，二、歡迎張館長暨旅行團，三、各團體代表致歡迎詞，四、大會主席致歡迎詞，五、張館長演說（另錄），六、香港精武會音樂演奏（由丘鶴疇等担任），七、精武學校表演國術，八、九龍精武會表演，九、中央國術館表演，十、青年會表演，十一、五嶽體育會表演，十二、中央國術館表演，十三、香港精武會表演，十四、香港精武音樂演奏（由丘鶴疇、楊麗珍女士等担任），十五、中央國術館表演，十六、南華體育會表演，十七、中央國術館表演，十八、五嶽體育會表演，十九、南華體育會表演，二十、來賓表演，廿一、中央國術館長張之江表演太極拳，廿二、餘興，

致歡迎詞 周時搖鈴開會，張之江領率國術籃球旅行團團員登台，由各團體代表盧煒昌介紹與各界蒞會者相見，隨即由各歡迎團體代表盧煒昌致歡迎詞，詞曰，張館長，列位諸君，今天本港各界團體開會歡迎張館長和國術館國術籃球旅行團，原因是國術，和本港各歡迎團體大家都是志同道合的，今天國術館旅行團員表演，張館長也曾告訴我，國術的訓練，並不是用來打架的，也不是學來打自己的同胞的，而國術的修養，是和道德和健康問題有大大的關係，故張館長要跑到歐美各國去，而其所負的重大使命也就是宣揚國術和高尚道德的表現，今天的歡迎大會也並不是呼大家來看熱鬧，國術館國術團員所表演的各種國術，是對於中國民族的前途是有迫切的需要的，兄弟僅代表各團體表示以十二分的熱誠，歡迎張館長和國術籃球旅行團全體團員

主席致詞 盧煒昌詞畢，繼由歡迎會大會主席鄧次乾致歡迎詞，其詞曰，張館長、列位來賓，今天本港各界團體開會歡迎張館長及國術館國術籃球旅行團、兄弟忝爲主席，實覺慚愧，兄弟尚記憶於四年前張館長曾到本港，當時本欲出國考察體育事業，然卒因事得返南京，未能如願，但今次張館長過港，經已到歐美各國攷察體育事業，同時由張館長領率之籃球團，當任南洋各地表演時，已備受僑胞之歡迎，我國久已積弱，現得張館長熱心提倡國術，又得我國當局加以注意，創立國術館，國術之提倡自易收效，希望諸位除認定國術訓練以鍛練體魄外，更不可忘記禦外侮之責任云，

張氏演說 鄧氏詞畢，乃請張之江演說，至是張氏起立致詞，掌聲如雷，其詞曰，諸位同志來賓，今天參加香港各團體的歡迎會，兄弟謹代表敝旅行團全體團員非常感謝，兄弟對於各團體的精神表現，也非常同情，而說是開會歡迎，實不敢當，因爲今天的國術表演，項目多恐耽擱時間，現在祇可分兩點來講，講其一，中央當局爲什麼要提倡國術，這不外因中國的民族的積弱的緣故，如一個民族的民衆體質太弱，無疑這對於社會生產等都是有重大的影響的，而挽救這種大的毛病，也就是要發揚提倡國術，當局的計劃是謀全民族的四萬萬同胞的體魄的健全，並不是謀少數人的健康

相差甚遠 我們要明白，中國民族和世界民族比較，別的不用說，我們是黃種人，以同種族的日本來作比較吧，根據醫學專家的統計，中國人的年齡平均是三十歲，而日本人的年齡則平均有五十九歲，這樣看來，中國人的年齡和日本人的年齡相比較還不是相差一半嗎，衡有一件事可以說說的，兄弟記得是民國十七年的時候，我國當局選派了八十名學生到日本去留學，到日時要經過體格的普通標準試驗，結果任這八十名的被派學生，祇有五名及格而這八十名還是黃埔軍校和中央軍校的官軍，假如這八十人是普通的學生，那則恐怕一個也攷不及格了，

匹夫有責 我國目前處在這危機當中，我們還不應覺悟嗎，如果我們的同胞還沒有「國家存亡，匹夫有責」的責任心來求挽救，還不振作，就或許連個人的生存，也不能夠維持，兄弟於去年八月出國，一方面是考察歐美各國的體育情況，另方面就是把中國固有體育，中國的民族精神，介紹到歐美各國去，考察的結果，使我覺得很可痛心，歐美各國的民衆，不論男女老幼都對於體育的鍛練很注重，其次歐美各國不論大小的國家，都是自主的，但我們的中國，號稱四萬萬同胞的中國，則既沒有自主權，土地也任意隨別國的侵佔，這是一種怎樣的可痛的情形啊，

復興之策 同時我們也可以看得到歐美各國的民衆，注重體育是一致的，其情形實像家常便飯，老的少的都跑到體育場去鍛體格，但我國的注重體育，則要組織體育會，中國人的對於小孩子，是無微不至，恐寒恐熱，但外人對於小孩子就適當其反，他們的小孩子，是有探險家引導小孩子去學習冒險，六、七歲的老人到體育場受訓練，也是一件平常的事，可是，親愛的同胞們呵，我們復興民族，是否要效法泰西各國，兄弟以爲可以效法，但我們要應該注在紀律上統系上的方法，重我們的固有的體育精神，因爲我們的國術已有幾千年的歷史，外國人用普通的方法提倡體育已有良好的成績，難道我國已有獨有的國術，提倡起來，豈不是要有更好的成功嗎，這是必然的，

聘去拳師 日本於民治維新後，就提倡武士道，這也不過是從我國的國術而脫胎的，但他們習武士道的風氣，是普遍的，不論大學，中學，小學，都是以武士道爲必修的課程，他們的小學生除攜帶書包之外，還佩帶短劍，日本的法例，從前是不許人民攜帶刀劍的，可是現在日本國會會議，已通過一條法例，人民可以自由帶刀劍，同時日本還知道他們的力量不足，在我國聘請了二百多個拳術家到去教練日本人學習刀劍，假如我我國的同胞們，還未認提倡國術之重要性，我們則恐怕二三十年後，要跑到日本去學習國術，是說也說不定了，

同心合力 但我們現在還可以求挽救的，我們應該要同心合力一致來提倡國術，今次國術館國術籃球旅行團，在南洋各地皆受僑胞的歡迎，尤其是國術表演，更能惹外國人士的注意，有一些外國人對我說，如果中國人能夠一致訓練這種你們的國術，實在是一切的壓迫都不足害怕，末了，希望該位在今次看完了國術表演，能夠在本身，在家庭，在社會上切實提倡，

表演精彩 張氏詞畢，又是掌聲如雷，茲錄國術館國術團員昨日在歡迎會表演國術秩序如下，（一）八極拳（團體操）（二）梅花刀（團體操）、（三）綿拳（溫致銘）、（四）八式拳（馬正武）、（五）香拳（何福生）、（六）醉拳（李鳳鳴）、（七）單刀（馬正武）、（八）花槍（張文慶）、（九）双刀（李錫恩）、（十）單劍（康紹遠）（十一）對少林拳（李錫恩康紹遠）（十二）對擒拏（溫敬銘張文廣）、（十三）棍對槍（何福生馬正武）（十四）對劍（楊松山張文廣）、（十五）空手奪槍（溫敬銘何福生）、（十六）單刀對大刀（李錫恩張文廣）、（十七）棍對雙槍（何福生馬正武康紹遠），各員表演皆異常精彩，以醉拳空手奪槍，棍對雙槍，綿拳等表演，尤爲神妙，每一項表演完畢，皆博得掌聲如雷，

搏擊摔角 繼而表演搏擊摔角，其表演程序，（一）搏擊（馬正武李鳳鳴）、（二）搏擊（何初生康紹遠）、（三）摔角（李錫恩張文廣）、（四）摔角（楊松山溫敬銘）、（五）摔角（馬文奎張登魁）其中以馬文奎張登魁一時表演最有精彩，查馬文奎乃去年我國全會之摔角冠軍，故於昨日表演時，能特別惹起觀衆之注意，至五時許，乃散會，

國際越境賽跑 英國隊冠軍

（三月廿八日白勒甫路透電）今日舉行之國際越境賽跑，英國隊獲冠軍，法蘭西、蘇格蘭、威爾殊、及北愛爾蘭次爲，計程共九英哩，英人咽頓以四十七分三十九秒又一秒之五十份之一成績獲冠軍，亞軍爲英之荷爾頓，成績爲四十八分八秒，荷氏乃上數屆蟬聯三次冠軍者，

國際曲棍球 英和德 愛勝蘇

（三月廿九日英京路透電）國際曲棍球比賽，德以二比一和英，愛爾蘭以二比一勝蘇格蘭

明日與後日 甲組足球賽有舉行
南華B對鯉炮兵 南華A對昂炮兵

（專訪）尋常杯足球賽，明日與後日均有甲組一場舉行，明日舉行者，爲南華B對鯉魚門砲兵隊，而後日舉行者，則爲南華A對昂砲兵，兩場均于下午四時半分日舉行，茲將雙方實力畧述如下，

鯉炮兵對南華B 明日下午在掃桿埔球場舉行、南華B前曾以四比二而勝鯉炮兵者，此次再相逢，南華B不難將之再次擊敗，惟鯉炮兵雖弱，然富氣力，苦戰不倦，故屆時南B欲得兩分、須經一番苦戰也、

南華A對昂砲兵 此場于後日（星期三）在加路連山球場舉行・双方強弱懸殊・南華A在第一週時會勝九比零・勝球數之多・實爲甲組各隊所罕見・是次想昂炮兵亦必棄甲而走・惟該隊還來作戰方法若何遁步・但好殊死戰・作戰敗不餒・無經驗者所以取故・南華A是次遇之・所勝之數・諒必無如前之甚也・

各組球隊昨賽結果

▲國際杯決賽

中國隊	勝	葡萄牙	六比一

▲尋甲組

南華A	勝	西警會	二比〇
中華會	勝	鯉砲兵	五比二
南華B	勝	昂砲兵	六比一
香港會	勝	聖若瑟	六比一
埃路士打	勝	九龍會	一比〇
海軍隊	勝	西洋會	二比一
華寒斯	勝	蘭開夏	二比一

▲尋乙組

埃路士打	勝	南華會	一比零
海軍隊	勝	軍醫軍糧	十比零
華寒斯	勝	九龍會	五比零
工程隊	勝	無線電	八比一
大學堂	對	西洋會	（無舉行）
中華會	對	大學堂	（大學堂棄權）

▲尋丙組

軍醫隊	勝	華警隊	七比二
西警會	和	利加會	零比零
工程隊	勝	埃路士打	二比一
聖若瑟	對	蘭開夏	（無舉行）
華寒斯	對	飛機隊	（無舉行）

乒乓友誼賽

△南方中學乒乓球隊承飄飄體育社之約，於本月廿八晚七時作友誼比賽於南方球室，結果，南方以十九對六勝，茲特將戰績列下，

△南方		△飄飄	
黎壽芝	五	黎家洪	〇
伍鵬安	四	馮永祺	一
許康沖	四	陳榮光	一
陳文俊	三	唐林	二
區仕漳	三	李雨泉	一

△大道中顯華英文學院乒乓隊昨星期日與凌風乒乓隊在該校球室作友誼比賽，顯華以六對一得勝，又該校小足球同日與南傑比賽於卜公球場，結果二對一顯華負云，

中央國體籃球隊 分戰本港四强旅
今晚首戰南華會

中央國術籃球旅行團，昨日由張之江率領，由南洋乘輪轉程抵港，其同行之國體籃球隊，爲觀摩球藝起見，總該團逗留本港之便，特約本港公開籃球賽四勁旅，對壘，查該隊球員一共六人均爲國內一流好手，如唐寶塑，李震中，是輩均曾代表出席遠運，而唐寶塑素有籃球王之稱，其藝術精巧，已爲一般人所素知，此次南遊，轉戰十餘次，未嘗敗北，在菲律賓時，（即非遠運代表隊）之嘗地聯隊輸收一次，其實力之强，其技術之佳妙，稍有涉足籃球場者，不知之，屆時雄相遇，定必有番苦戰也，每晚門劵，樓上二角，樓下五角，茲錄該隊八名及其比賽次序如后，

（隊長）唐寶塑，（隊員）李震中，張長江，張長濟，吳文忠，島長鳴，

△比賽次序

本月卅日八時半	對	南華會	健身室
卅一日七時	對	聖若瑟	（同上）
四月二日七時	對	華商中學	（同上）
四日七時半	對	青年會	（同上）

公開籃球賽 今夕秩序

本屆公開籃球賽，按表今夕本有三場，第三場港大對南華會，港大因該校近日舉行週年運動會，是以徵得南華會同意改期，異日比賽，首場業餘對勵行、一、業餘五將多爲有老將，以經驗論，業餘客較優勝、次場乙組華大對風云，華大隊人强馬壯，爲本屆雄師，當能殺敗勝利，惟風云戰將還來埋頭苦練，藝術日進，非易欺之輩，第三場國體籃球隊對南華會，今晚秩序如下，

△甲組 六時半 業餘對勵行 健身室
△乙組 七時半 華大對風云 健身室
△友誼賽 八時半 國體籃球隊對南華會 健身室

小足球

國強小足球隊昨與天然氏學生隊賽於卜公球場，双方表演甚佳，結果，國強五比零勝，國強隊球員如后，麥國雄、鄺戒雄、鄺炳森、麥國偉、鄺周、鄺錦才、（生力軍）柳蘇、鄺炳洪、鄺又、

武裝越野跑

（三月廿九日南京電）京黨政軍學體育協進會、主辦武裝越野賽跑，廿九日下午二時舉行比賽，結果計、（甲）個人組優勝、㈠武鐵鈴、㈡李守金、㈢徐恩訓、㈣白聰元、㈤陳義良、㈥劉景濤、㈦吉枋、㈧康永豐、㈨表德林、㈩王國英、⑪張群雲、⑫孫守璐、（乙）團體組、㈠教導總隊、一八八分、㈡練習生、二八九分、㈢第十一期、四四九分、㈣第十期七零二分、

棋國春秋

•橘中子編•　•每日出版•
◁……•第四十九期•…▷

南華體育會主辦第一屆 全港象棋公開團體比賽
各隊名手對局着法
東區隊對南華華 (三)

梁侶飛

梁林第一局及加賽局已見昨報。第二局梁軍先行。中炮橫車。林應以順炮。挨取中兵。勢殊兇悍。梁軍上士上馬。先固陣地。然後進車飛炮。進攻林軍。梁因急欲殺敵。貪取中兵。死去一炮。及後双車兌去。梁餘一馬。林餘雙馬。各補殘兵。予力微薄。遂歸于和。着法如下。

第二局　結果：和　棋評：彭鈞廷
（東區隊）梁侶飛先行對（南華華）林中媛

梁	林
炮二平五	炮八平五
車一進一	炮五進四
士六進五	車九進一
馬二進三	炮二平五
馬八進七	炮五退二
車一平二	馬八進九
卒三進一	車一進一
車九平八	車一平四
炮八平九	馬二進一
炮九進四	兵九進一
炮九平五	士四進五
卒七進一	車四進二
車八進七	車四平五
車八平七	車九平四
車七進二	士五退四
車二進一	車九平三
車七退一	馬一退三
車一平八	炮五進九
相三進九	車四進五
車八平五	炮五退二
車五平四	馬二進五
馬七進五	車四退二
卒九進一	炮五平五
車四平五	車四平五
馬二進五	馬九進八
馬五退二	馬八進七
卒九進一	士四進九
卒九平八	馬五進四
帥五平六	象七進五
相九退二	馬四進六
馬三退一	馬二進四
馬一進二	馬七進八
馬二進一	馬八退九
馬一進三	馬九退七
馬三進九	士五進四
馬九退六	

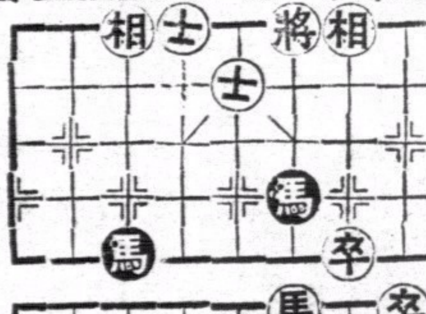
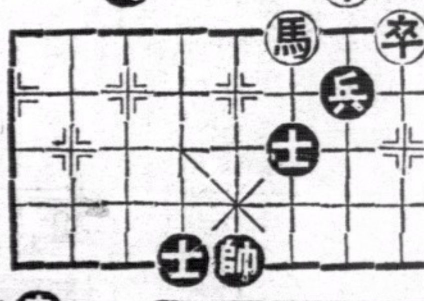

林中媛

第三對爲梁茂先對周克治。梁乃港中知名棋手。藝術高強。周本亦上名將。技亦不弱。可惜到港之後。爲業務羈身。荒於練習。出賽以來。時遭不利。抑亦港中棋界、幷弈易欺。梁周對賽第一局及解決第二局之加賽局。均爲梁勝。周則祇勝保留之第二局而已。茲因着法過多。先將首局刊出。第二局及加賽局則待明天然後載錄。第一局梁軍攻戰甚劇。周軍極力抵禦。無奈梁軍抱決死之心。大軍撲進。着着佔防。臨殺之時。梁軍棄車殺過。甚爲精彩。着法如下。

第一局　結果：梁勝　棋評：東德沛
（東區隊）梁茂先先行對（南華華）周克治

梁	周
炮二平五	馬二進三
馬二進三	炮二平一
馬八進七	車一平二
車九平八	馬八進七
車一平二	車九平八
炮八進五	象七進五
車二進六	炮八平九
車二平三	車八進二
卒三進一	炮九退二
馬二進四	炮九平七
車三平一	馬七進六
炮五進四	士四進五
相三進五	車八進一
車一平二	馬六退八
炮五平四	馬八退七
炮四平六	兵三進一
卒五進一	炮七平八
卒五進一	炮八進四
炮六平七	炮八進四
馬七進五	炮一進四
馬五進六	馬三退四
卒三進一	炮八進二
相五退三	炮八退七
炮八退一	象五進七
炮七平九	象七退五
炮八進二	炮一平九
炮八平三	車二進九
炮九平五	

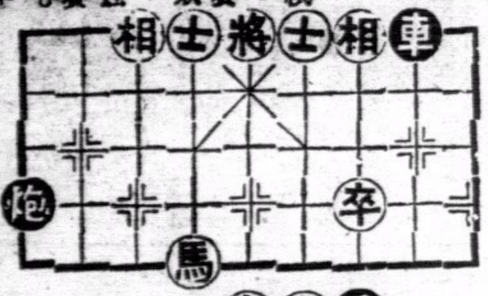
梁茂先

周克治

兒童寶
甚麼好？

經濟汽爐
尼希丹拿爐

此爐爲世界新發明，經濟耐用，僅費一毫可供七小時之燃料，煮物迅速，用時無聲無臭氣，不用泵氣且無積污之弊，永不損壞，用法簡單，極爲完善，各界試用，可保滿意，現在大批新貨，如欲參觀者請至本港德忌笠街九號三榮昌有限公司、

總經理德忌笠街九號三榮昌有限公司
徵求各地分銷代理

海外華僑 報效飛機一二百架

國難日趨嚴重，我國領空將必感受敵國威脅，故海外華僑之稍具民族思想者莫不踴躍捐輸飛機以增厚我國防空之設備，也今東方荷李活公司第一部愛國出品「生力軍」亦以提倡此旨爲題材，故愛國同胞不可不注意下月五日在新世界公映之「生力軍」以資參觀。

清明減贈

婦科通治丸（每樽二元）搜毒丹（每樽一元）眼科磠砂膏（每盒五毫）（樽庄三毫）供減收七折，（命書）訂正滴天髓徵義（六冊三元）古今名人命鑑（一冊一元）亦沾八折（限由丙子年三月初一至十五止，過期無效）

儒醫 呂哲公

先生統理 男婦嬰兒 內科 糖尿血症
元製 糖尿萬靈丹 每料（丹）六両（散）十二樽 港銀百元正
中央國醫館名譽理事 廣東醫分館名譽董事 僑港國醫聯合會常務委員
醫務處）香港中環威靈頓街壹百式拾捌號二樓（電話式柒玖壹式）招商局方文審